大公報
Ta-Kung-Pao
342 Hennessy Road,
Hong Kong
星期版
經中國人民郵政登記認爲新聞紙類
廣東人民郵政管理局執照第十五號
社址：香港軒尼詩道三四二號
電話總機七七二三一
今日出紙三大張　零售港幣一毫
香港利有印務有限公司承印
督印人　費彝民
第二萬一千七百四十三號

# 冲繩美軍調動頻繁

## 第三師流動陸戰隊說是準備隨時出發

### 臘斯克鼓吹擴大印度支那戰爭

【美聯社冲繩那霸二十三日電】美國在太平洋最大軍事基地——冲繩的一連串軍事活動和戒備措施，反映了東南亞局勢的緊張。關於軍事調動，各軍事官員均不肯發表意見，任何問題均推到華盛頓去。C—124空軍運輸機機聲徹夜不停地從嘉手納機場起飛，足見軍事活動已到高速度。據消息靈通人士說，那霸防空的戰鬥飛機隊現已進入最高的戒備狀態。美國第三師的兩棲陸戰隊現已準備隨時奉命從海外出發。[illegible]

【美聯社華盛頓二十三日電】今天越來越多的證據表明美國準備擴大它在東南亞的軍事行動。美國國務卿臘斯克昨晚在美國法律學會的演說中已發出警告。他指責北越「侵略老撾和南越」，並且說「共黨若堅持他們的侵略路線」，南越的戰事可能擴大。

臘斯克此次講話的口氣如此露骨，人們認爲這是美國對北越採取直接行動的一種可能。自從老撾政局一開始發展，對這種可能性的討論已越來越多。同時，不斷傳說美國總統約翰遜在今後數天內對於美國對東南亞的政策將作出基本的決定。

美國已派出配有噴射機的特種艦隊到南越附近的中國海面，這個艦隊是爲美國海軍噴射機起落，以便到老撾愛國部隊區域內偵察。

美國偵察機，儘管目標集中在老撾中部查爾平原戰區，但據說，愛國部隊所駐地區，即老撾全部約九萬一千方哩的三分之二，全部在偵察範圍之內。

臘斯克宣稱，共黨「對老撾中立政府的攻勢，引起極嚴重的問題」，並且表示美國對東南亞進一步的行動的新決策已在擬定中。

# 竄擾老撾解放地區

## 美超音速機被擊傷

【法新社萬象二十二日電】美國今天宣布，有美國飛機一架在老撾愛國戰線黨部隊控制的地區上空飛行，從事偵察任務，被高射砲火擊中。

美國國防部宣布，這架飛機仍能飛返基地。機上人員無一受傷。美國國防部並沒有說出有關飛機的類型。

此間軍方消息靈通人士說，據傳美機屬於「RF八追征者」式，它是從駐南中國海的航空母艦「小鷹」號上飛出，屬於海軍航空部隊。

【法新社萬象二十三日電】據今天此間所獲報道，目前老撾所有的戰事只限於「解放區內」，即一九六二年停火線以北愛國部隊和中立部隊所控制的地方。報道說，目前，戰事在過去二十四小時內已漸緩和。

# 蘇發努馮發表聲明

# 要美即停止破壞

## 反對「擴大」政府要求取消政變分子職務

## 立即舉行三方會談希望富馬確定態度

【新華社北京二十三日電】據「老撾之聲」電台廣播：老撾愛國戰線黨主席、民族團結政府副首相蘇發努馮親王二十一日在康開發表聲明，強烈譴責美帝國主義及其走狗製造老撾當前的緊張局勢，並且堅決否認它們對民族團結政府的「改組」。

聲明指出，美帝國主義及其走狗[illegible]「自願解散」，把[illegible]中立派「合併」，是把[illegible]力量交給沙灣拿吉集團的[illegible]。

聲明說，「老撾愛國戰線黨和中立派負責人及老撾愛國戰線黨領導人；是把查爾平原協議所任命的大臣們排除出民族團結政府，用沙灣拿吉集團的人和美國的反動走狗來代替，以便破壞民族團結政府」。[illegible]

聲明說，「當前的局勢是由美帝國主義及其走狗的陰謀造成的。美帝國主義及其走狗的一切[illegible]和陰謀，都違背了老撾人民的願望」。

聲明說：「一、我強烈反對美帝國主義和走狗對老撾的干涉和侵略政策，要求美帝國主義必須按照一九六二年日內瓦協議的規定，停止一切破壞活動，尊重老撾的獨立與和平中立。

「二、我堅決否認和反對按照美帝國主義及其走狗的計劃和意圖擴大民族團結政府的做法，要求保持依照一九六二年日內瓦協議建立的大臣和國務秘書的職務，要求恢復和保障老撾愛國戰線黨的合法地位。

「三、根據美國的計劃破壞三方面民族團結政府的沙灣拿吉集團必須放棄叛亂活動，並由它們負完全責任。

「四、我要求按照一九六二年日內瓦協議以及一九六四年五月一日的查爾平原協議的精神，立即舉行老撾三方領導人的會談，以便在平等、協商的精神下，討論和解決當前所存在的一切問題，首先是討論保障三方面民族團結政府正常活動的迫切措施，以便使這個政府能夠保證有效地恢復這個政府的正常活動。

「我懇切呼籲關於老撾問題的一九六二年日內瓦協議簽字國、關心老撾問題的一九六一——一九六二年日內瓦會議兩主席和老撾國際監督和監察委員會，進一步充分地關心由美國和老撾親美集團——沙灣拿吉集團所製造的老撾嚴重局勢，迅速採取措施，以便避免老撾局勢進一步惡化。」

聲明最後說，「我號召全國人民、愛國僧侶、[illegible]，堅決反對美國的干涉和侵略政策，保衛三方面民族團結政府，保衛和平中立路線，保衛老撾的獨立和主權」。

# 蘇發努馮邀富馬

# 後天赴康開會晤

## 要求富馬保障駐萬象左派人士安全

【新華社北京二十三日電】據「老撾之聲」電台廣播：老撾愛國戰線黨主席、民族團結政府副首相蘇發努馮親王二十一日打電報給梭發那·富馬親王，邀請他在五月二十六日到康開會晤。[illegible]

# 十四國會議內容

## 老撾向法國查詢

【法新社萬象二十三日電】據接近老撾首相富馬親王及這裏的多數政治領袖說，他們贊成法國所提出的召開十四國會議，解決老撾問題的建議。

【路透社萬象二十三日電】富馬首相已擬通過一九六二年日內瓦協定十四個簽字國家之間的協商解決目前的危機。

【路透社倫敦二十三日電】據此間消息靈通人士說，英國起初是贊成富馬首相的建議，進行協商。

據說，美國國務卿臘斯克昨天已通知法國大使阿爾方，說美國仍主張協商的全面日內瓦會議。

# 陳毅談中柬合作

## 讚揚柬埔寨具有充分獨立性

### 歡宴柬貴賓　祝中柬開航

【中國新聞社北京二十三日電】隨中柬開航飛機來華訪問的柬埔寨朋友，今天在北京受到中國領導人的熱情款待。

今天上午，陳毅副總理和夫人設宴歡迎以西哈努克親王的代表、波拉西親王爲首的柬埔寨貴賓。[illegible]

陳毅副總理在宴會上先後講話。波拉西親王在宴會上講話，熱烈祝賀中柬航線開航，並且說：「這一航線的開闢與中國相同，」[illegible]

# 印尼獲世界羽球冠軍

## 中國體委會致電祝賀

【中國新聞社北京二十三日電】中國體育運動委員會今天打電報給印度尼西亞體育部長馬拉迪，熱烈祝賀印度尼西亞羽毛球隊在日本結束的第六屆世界男子羽毛球錦標賽上獲得世界冠軍。電報說：「印度尼西亞羽毛球隊獲得世界冠軍，顯示了印度尼西亞體育運動方面的成就，並祝你們取得更大的成就。」

# 科學工作者登上玉龍山主峰

## 採集到大量距今約兩億年前海相珊瑚化石

## 對研究橫斷山脈地質構造有重要科學價值

【新華社昆明二十三日電】記者徐秀峰報道：由北京地質學院七名男女師生組成的科學考察登山隊，爲了探索橫斷山脈地質構造的秘密，在五月十五日勝利地登上了滇南西北部麗江納西族自治縣境內拔海五千五百米的玉龍山主峰。這是我國科學工作者第一次登上這座著名山的主峰。

這支年輕的科學考察登山隊是在四月下旬到達玉龍山腳下的。他們在向當地納西族人民訪問以後，在四月三十日開始從玉龍山東北麓向這座雪山的主峰作偵察性進軍。但是，當他們挺進到拔海四千三百米的高度時，天氣突然轉壞，山頂颳風下雪，能見度很差，因此不得不停在這裏宿營。以後，他們在兩次偵察性進軍和科學考察活動中，又曾經受到複雜多變的氣候的阻礙，並且遇到難以攀登的懸崖絕壁和深溝峽谷。經過十多天的偵察和等待時機，這支登山隊在五月十五日清晨又開始向這座雪山的主峰進軍。

這天天氣晴朗，山上的積雪反射着刺眼的陽光，山下雲霧瀰漫，形成一片雲海。隊員們踏着沒膝的深雪，繞過有十幾米寬裂縫的大冰川，最後有三名助教和一名學生在當天下午三點鐘登上了拔海五千五百米的主峰。他們是：登山隊副隊長、二十八歲的體育教研室助教白進孝，二十六歲的區域地質教研室助教李智隆（女），以及體育教研室助教和地質系五年級學生劉學山。他們爲了紀念這次登山的勝利，並在山頂上簽名留影，把五星紅旗插在白雪皚皚的主峰上。

[illegible]

由於這座山是我國橫斷山脈中的主要山峰，考察和研究的地質構造對研究我國橫斷山脈地質情況具有代表意義，而且山區的植物和礦產資源十分豐富。長期以來，許多人都想登上它的主峰。我國的地質、地理工作者和植物學工作者在解放以後曾經對玉龍山地區進行了大量的研究工作，但是也只到過拔海四千五百米的高度，用望遠鏡或在飛機上觀察峰頂。

# 京滬台籍同胞集會

# 紀念「五一四」七周年

## 強烈譴責美國製造「兩個中國」陰謀

## 中國人民有信心定使台灣歸還祖國懷抱

【中國新聞社北京二十三日電】在北京、上海的台灣省籍同胞今天分別舉行座談會，紀念台灣人民反美愛國鬥爭——「五·二四」事件七周年。[illegible]

# 加議員促政府

## 承認人民中國

[illegible]

# 戰後首次訪問日本

## 本報特稿

### 暢談兩階段經歷

南老出生於一八九五年十二月十四日，今年已六十八歲，山西省趙城縣人。

「先生的一生可說飽經憂患，能否就這一點簡單地介紹一下？因爲日本也有一些關於先生的傳奇，但多失之傳聞臆測……」這是記者對南老首先訪問提出的問題。

# 朝日新聞記者特寫

# 南漢宸先生訪問記

### 風雲際會的一生

### 中日前途必然友好

[illegible]

（原載五月十七日「朝日新聞」）

# 植物寶庫「玉龍山」

## 奇花異木世界出名

### 共十二峯至五千五百米

資料

[illegible]

謝啓

本公司昨日開幕荷蒙
各界友好光臨指導並賜多珍品誼隆情高勝紉感惟以
同業先進
招待未周殊深歉仄諸維鑒諒謹此鳴
謝

中達國產服裝公司謹啟
地址：九龍太子道一二九號
電話：八〇七一三二

# 一周一評

## 「步驟中的第一個」

最近美國對印度支那，磨爪亂鋒，妖牙大張，一心要擴大戰火，加劇緊張局勢。

美國官員公然表示，美機偵察老撾領空，「只是擴大美國在東南亞軍事活動的一個步驟中的第一個」；還華盛頓決策人士正在考慮各種步驟，以北越猶攻，導致老撾軍入東南亞，進而越南、泰國，以及在老撾境內進行直接干涉。

日本與機不斷侵入老撾爭奪平原的芒東、川壙，並本等由老撾左派部隊和中立力量控制的解放地區。

美國指揮下的泰軍四營，猶淚成老撾右派軍隊，已開入老撾，其中三營正潛伏在萬象近郊。美國及右派軍機頻頻向親的中立部隊進行轟炸。

一支美國航空母艦中隊已經開往印度洋，在太平洋的美國第七艦隊的主體會合。目前遠東游弋共有三支美國巨型攻擊性的航空母艦部隊。前天侵入老撾上空的偵察飛機，就是從這些艦隊起飛的。

美國同時還在拉扯東南亞條約組織的伙伴，企圖在老撾邊境演習，「作為對共產黨在老撾進展的一種威懾力量」。

這一切，說明美國正把老撾局勢推向更危險的階段。

### 到處丟臉受挫

美國這樣張形顯狀，瘋狂叫囂，並不表示它對老撾有什麼辦法；相反的，這只說明它對老撾的困難越來越失敗，現在氣下嗶注，突想倒鍋一擲而已。

它製造政變，曾企圖拾老撾另搞一個政府，但各方齊加譴責，形勢對它不利；於是指使政變分子，執持富馬，在政治上和軍事上實行吞併中立派，排斥左派，打算這樣借用軸風，瓦解民族團結政府，以及廢棄日內瓦協議。這種伎倆自然騙不了人。

政變集團在老撾敗失下所玩弄的各種花樣，都是非法的，既為國際輿論所不能容許，更為國內軍民所不能忍受。老撾各地人民紛紛集會示威抗議，強烈譴責美國；原親美勒所部不堪監制，紛紛宣布起義，走上真正中立愛國的道路。

美國指使右翼部隊向愛國部隊的防地發動多處攻勢，遭張胃猖，結果撿不到便宜，遭受反擊，損傷累累潰兵而逃。

美國就是在到處碰壁受挫的情況下，想倒行逆施，試打試殺，使局勢進一步惡化。

### 一派無賴作風

美國理虧心虛，妄想用製造緊張等手法來遮掩它的困窘的處境。

前幾天，它和諸侯萬象集團居然誣蔑說，「兩營中國軍隊和一營北越軍隊在老撾」，又說有「來自南越的與中國國籍直接來自越南的五個北越營……」，一派胡言亂語，立即遭到中國和越南政府分別駁斥。

前天美聯社又擬稱作樣，警告中國「勿破壞日內瓦協議」、「勿過問它們的鄰邦」，說到破壞日內瓦協議，那早已成為美國的專門業務和本手好戲了。日內瓦協議是中國和越南努力促成的。美國初時不肯開日內瓦會議，被迫參加後，並千方百計從中搗亂。在協議上簽字後，它在老撾每一行動都是在破壞協議的。現在竟然伸出魔爪日內瓦協議之狀，狀為無稽，實亦無恥。

現在有些參加日內瓦協議的國家，已經提出重開日內瓦會議的建議了。在此美國惶然遭到會上共同的指責，還不肯出相應的反應。

美國和右翼部隊在老撾向愛國部隊猛攻受創後，放大帳幕陰謀反攻勢。

對於美國擴張老撾，有人問及是否破壞日內瓦協議，美國務院發言人不敢否認，却反咬一口，說老撾愛國部隊「早就破壞日內瓦協議」。賊人大喊「捉賊」，就能使他淨白無辜了嗎？

### 「意外」全在意料之內

美國反撾無賴和恐嚇作風，在對待柬埔寨時也表現無遺。

美國在宋放縱南越軍侵犯柬埔寨的計謀。柬埔寨一再要求召開國際會議保證其中立，美國飲着兩國的中立政策，「五角大樓強烈要求對柬埔寨進行直接干涉」。

柬埔寨向聯合國安理會控訴美國和南越侵犯，罪證如山，史蒂文森無法狡辯，却隱稱這只是「意外事件」。

這種侵犯一年來已多至二百六十多次，幾乎成了例行公事，早在人們意料之內，「意外」云云，還不純是鬼話？

史蒂文森大談「意外」之餘，竟主張由美國「貢獻力量」，組織「聯合國軍」去巡邏柬埔寨和南越邊境。打着聯合國的招牌，遂行美國不可告人的詭計，這種美國花招太不新鮮了。史蒂文森的主張，只能進一步暴露美國的面目。

### 本性難移又一例證

美國對老撾和柬埔寨的搞法，同它擴大南越戰爭的計劃是分不開的。

它把南越作為「特種戰爭的試驗場」，急欲試出一些名堂，以資推廣。所以費盡心機，務求一逞；但在南越人民的鐵拳打擊下，至今所願難償，泥足不能自拔。什麼「斯特利－泰勒計劃」，「直升機空運戰術」，「戰略村計劃」，以至散放毒氣等等，都宣告破產。

它曾通過傀儡，殘掉吳庭艷，換走楊文明，搬出「無聊的小丑鬼」阮慶，但事實證明一個不如一個，完全無濟於事。

二萬多美軍指揮着二十多萬阮軍，打來打去，只得一個「敗」字。大批美式裝備，通過阮軍「輸送」出去。每天虛耗以百萬計的美元。

全世界公正的輿論，一直在譴責美國。在美國內部，反對這個「毫無道理的戰爭」的呼聲，也越來越響亮了。國會內時時傳出反對的意見，青年學生示威遊行，表示決不願到南越送死。在南越的美軍充滿悲觀失望情緒。

對美國說來，侵略南越實在「蝕本夾失威」，這種買賣還要做下去，真是美帝侵略成性的又一具體例證。

### 「國際化」查實「唔化」

約翰遜聲言，美國不準備從南越「抽身離開」。為了找人「吃死貓」，美國曾四出拉伕，在東約、北約猛拉別人下水。但是，大多數國家不願為「保衛」美國的利益而作犧牲，表示猶豫和冷淡。法國、巴基斯坦等國採取比較現實的態度，拒絕參加這種冒險。只有泰國不知死活，熱心要追隨美國。

美國拉不到像樣的「盟國」入夥，只好轉小嘍囉的念頭。蔣集團的「特種部隊」，也成為它手上一枚小棋子。朴正熙也在助用之列。泰、蔣、朴、阮軍人不久將在台北舉行會談，料亦與此事有關。

約翰遜接受了麥克納馬拉的建議，要求國會增撥一億二千多萬美元，支持對南越作戰計劃。由美國帶頭多拿點軍費出來，據說其目的也在促起「盟國」注意，希望它們跟隨樂助一番。

美國投入南越的人力物力還嫌少嗎？何曾稍為挽回美國的頹勢？今後縱使加些注碼，賭上幾個小嘍囉，又怎能對美國起什麼起死回生的作用？

北京頭指出，美國應該懂得把將軍引入南越會有什麼後果；中國對於美國破壞東南亞和平，不會袖手旁觀。

約翰遜之流三天兩天就放出北攻的空氣，好像一北攻就可改變局勢似的。其實今天美國在南越已經進退失據，如果再把戰火燒到北越去，美國會得到什麼可憐的下場，難道它能不考慮？當年美國糾合十幾個國家在朝鮮把戰爭從南面推到北面，美國不是遭受到可恥的失敗？殷鑒不遠，教訓能不記取？針對美國狂妄叫囂，中國和越南當局早有嚴正表示，美國不能說未受到警告也。

### 給老虎掛念珠

要擴大南越戰爭，要把南越戰爭「國際化」，這都是約翰遜在南越作絕望掙扎的表現。

約翰遜甚至以這種罪惡打算，來做下屆總統競選的本錢。他的面目與得比他的前輩更爲猙獰。艾森豪威爾競選時，曾提出結束朝鮮戰爭的諾言；甘迺迪競選時，也使用過一些好聽的「和平」字句，以欺騙選民，騙取選票。現在的約翰遜却連「和平」的空頭支票也開不出來了。

有些人終日造謠反華，猛捧美國，向約翰遜阿諛奉承，說他「打算在對外政策中繼續奉行和平解決國際問題和停止冷戰的路線」，藉以暗示所謂「和平共處」的投降政策很吃香。無怪北京人民日報指出，「這個真是給老虎掛念珠，一心一意地為帝國主義打掩護」。

# 印度支那的緊張局勢

·呂章·

# 中國舉重屢創新績 六天十破全國紀錄

## 六個級別十名選手大顯威風

### 中國舉重史首現次重級前六名總成績均超過四百公斤

【據新華社上海二十三日電】一九六四年全國舉重和八單位擊劍錦標賽昨天在進行次重量級舉重比賽時，有兩名選手打破了兩項全國紀錄。至此，在六天來的六個級別的舉重比賽中，已經有十名選手打破了十項全國紀錄，其中包括陳鏡開所創一項世界新紀錄。

在昨天的次重量級比賽中，解放軍三十一歲的選手謝國發在進行推舉的第四次試舉時，以一四一公斤的成績，刷新了他在一九六〇年十月創造的這一級別推舉一四〇．五公斤的全國紀錄；廣西二十六歲的錢鎮剛在抓舉的第四次試舉時，以一三三．五公斤的成績，打破了四川著名選手李自玉在一九六〇年創造的這一級別抓舉一三三公斤的全國紀錄。這是錢鎮剛第一次打破全國紀錄。

各地的十五名選手在次重量級比賽中爭奪得很激烈，結果獲得前六名的選手的總成績都超過了四百公斤，這在我國舉重史上還是第一次。

男子輕劍和男子重劍決賽也都在昨天進行。獲得輕劍冠軍的是南京二十六歲的顧虎濤，他在決賽中取得了七戰七勝的戰績。獲得第二名到第六名的是：南京文國溫、長湖（？）得了決賽權……

身體健壯的錢玉凱是我國舉重壇上的後起之秀，去年他還默默無聞，但到今年三月十五日就以一三八．五公斤和一三八公斤的成績，分別打破了趙慶奎保持的重量級推舉和抓舉一三七．五公斤的全國紀錄。

除上述各人外，其餘打破全國紀錄的選手是：四川鄧國銀十九日在輕量級賽中，總成績三九〇公斤，打破黃強輝保持五年之久的三八七．五公斤全國紀錄；遼寧選手劉殿武廿一日以一三五．五公斤打破他本人去年七月創造的一三五公斤全國紀錄。湖南學生肖家桂二十日在這個項目中以抓舉一六四公斤打破河北張元貴保持的一六三公斤全國紀錄。湖南工人胡意良抓舉以一二六．五公斤打破廣東舒保國的一二六公斤全國紀錄。此外還有陳滿林打破一項全國紀錄（見另發新聞）。全國舉重和八單位擊劍錦標賽的女子輕劍決賽，二十一日晚上結束，南京二十三歲的選手非洲以七戰七勝的戰績獲得冠軍。獲得第二名到第六名的是：上海二十三歲的蘇鑑珍，哈爾濱的馬寧寧，天津的羅士寧，廣州的曾月偉，上海的袁月貞。

男子重劍決賽共有七名選手參加。上海二十六歲的陳錦祈獨得，結果冠軍被上海名選手奪取前三名，他的戰績是六戰六勝。獲得第二、三名的分別是南京的龍海和天津的丁振熾。

又訊：全國舉重第五個級別——輕重量級比賽，新疆二十二歲的錢玉凱二十一日晚以一三八公斤和一四〇公斤的成績，兩次打破了河北著名選手趙慶奎保持的一三七．五公斤的推舉全國紀錄。

上海徐人鈞、天津劉茂、上海……

# 兄創世界新猷 弟破全國紀錄

# 陳鏡開 陳滿林 兄弟雙雙報喜

## 大佬陳枝是舉重教練一門三傑出自東莞

【中國新聞社上海二十三日電】題：舉重台上兩兄弟——記陳鏡開和他的弟弟滿林

五月十八日晚上，二十八歲的舉重老將陳鏡開，在上海第九次打破了世界紀錄；前一晚，他的二十三歲的弟弟滿林，也打破了一項全國紀錄。人們用熱烈的掌聲祝賀他們兄弟倆的「雙喜臨門」。

陳鏡開兄弟倆是代表廣東隊參加一九六四年全國舉重和八單位擊劍錦標賽的。兩腿粗壯，都長相酷似，說話都帶着濃厚的廣東口音。他們生長在廣東東莞縣，這裏幾乎家家戶戶都有一副石擔，不少人從小練就了舉重本領。東莞縣的石龍，太平，虎城三個鎮設有舉重運動的傳統，每年舉行一次傳統性的舉重對抗賽。陳鏡開的家鄉——石龍鎮經常舉行舉石擔比賽。

陳鏡開的家庭可以說是一個體育之家。他的大哥陳枝也是舉重運動員，國家一級裁判，現在擔任舉重教練，正在精心培養幾十名舉重少年運動員。父親今年五十多歲，是一名游泳好手。

陳滿林告訴記者：「我是在大佬的影響下開始練舉重的，一九五六年他第一次打破世界紀錄，給我很大鼓舞，我決心要向他學習，做一個舉重運動員，為國爭光——」

在國家的培養和自己的勤學苦練，陳滿林的舉重成績進步很快，一九五九年他的總成績只有五十公斤，一九六二年他就以百零三點五公斤的成績打破了同級的全國紀錄。一九六三年他又兩次打破同級的全國紀錄，把成績提高到一百〇五公斤。在這次全國比賽，他更把成績一下子提高到一百十三公斤，從而把全國紀錄提高了七點五公斤。

陳滿林在舉重比賽中還是陳鏡開的「助手」，每次比賽，兄弟倆總是相互關心，相互提意見。這次到上海，他們在城隍廟一起學習和練習。

……陳滿林的每一次打破全國紀錄，都和陳鏡開的幫助分不開……

陳家舉重三傑由左至右：陳枝、陳鏡開、陳滿林

# 巴黎政治綁票

## 秘密軍「做世界」

### 匪徒綁架法飛機鉅子之妻要求釋放薩蘭 勒索一千萬法郎作為「秘密軍活動經費」

【路透社巴黎二十三日電】法國警方說，飛機巨子與商樂派陳貝遜索爾的太太今天凌晨被三個蒙面匪徒綁架。匪徒所用的那輛黃色的雪鐵龍汽車已被警方發現。

這是法國近代史中最大的一次綁架案。警方人士說，那輛汽車在國際時間上午十時發現被棄在巴黎的西北角。這是一輛偷來的汽車。現在巴開到警察總部，由指紋專家作徹底的檢查。

綁架案的調查工作由內政部主持。內政部官員對於這個案的進展的新聞已予封鎖。內政部人士說，在警察未獲得肯定線索之前，不會有新聞發表。

【法新社巴黎二十三日電】巴黎「世界報」今天接到一個匿名電話，要求一千萬法郎（兩百萬美元）的贖金，作為鉅商太太的贖身費。

在報館接聽這個電話的記者說，電話裏說話的人聲音是「平靜的，而且在某種意義上說是清楚的」。

巴黎「法蘭西晚報」又接到匿名電話，說如果薩蘭將軍獲得釋放，達索爾太太將在七十小時內可以恢復自由。

（據瞭解是秘密軍組織的領導人之一，現在服無期徒刑。）

國際標準時間下午三時五十分，巴黎法新社也接到匿名電話。打電話的人說，他是替「秘密軍組織總幹事」說話的。打電話的人說，綁架達索爾太太的人要求一千萬法郎的贖款。他說，這筆款項將交給「秘密軍組織的作戰金庫」。給法新社打電話的人宣讀他所謂的一項「秘密軍總參謀處的公報」。「公報」說，這筆款項將撥入「秘密軍組織作戰金庫」，並被劃款十億舊法郎（一千萬新法郎）。「公報」說，「這筆巨款將撥入秘密軍組織的作戰金庫，並由它的戰士使用，以便順利地進行鬥爭。」「公報」又說，贖款同時「作為給受害實政府所造的人們的損失補償費之用。」

# 菲各地霍亂猖獗

## 上週死七十三人

【法新社馬尼拉二十三日電】馬尼拉及菲律賓各省霍亂患者在本週已有增加。據今天的報道，因患此病而死者又有十三人。在本週內患霍亂的共一百一十二起，上週達七十六起。

# 東巴大風暴

## 六十人失蹤

【新華社卡拉奇二十二日電】據「黎明報」今天報道，東巴基斯坦首府達卡和鄰近各縣二十一日遭到了約兩小時的大風暴的襲擊。風速每小時最高達六十五英里。風暴之後又下了大雨。達卡因為風暴使得電燈和電話都中斷，樹木被吹倒，河裏的一些船隻被沉沒。來自庫什提亞縣的消息說，在風暴之後，大約有六十人失蹤。

# 阿京十萬工人

## 要求增加工資大赦政治犯

【新華社布宜諾斯艾利斯二十一日電】阿根廷大約十萬名工人今天在首都分別實行三小時到八小時的佔領，並停止生產，要求增加工資、大赦政治犯、廢除鎮壓法以及解決失業和生活費用上漲等問題。

根據阿根廷總工會提出的鬥爭計劃進行的。被工人佔領的工廠中絕大部分的冶金廠和紡織廠，此外還有電力、木材、煉油和造船等工廠。有些工廠是由外國資本經營的，其中包括美國和英國資本經營的一些屠宰冷凍廠和化學工廠。

# 估領三百工廠

## 秘魯萬餘人罷工佔領四十工廠

【新華社北京二十二日電】利馬消息：秘魯冶金工人工會一萬五千人最近舉行總罷工，要求提高工資。隨後，一萬多名的工人佔領了四十多個工廠。

秘魯政府派遣了兩千多名武裝警察去驅逐佔領工廠的工人，他們向工人猛烈投擲催淚瓦斯，逮捕了數百名工人。工人們以石頭和其他物品進行抵抗，結果有許多人受傷。

秘魯漁業工人聯合會發表聲明，譴責政府關於使漁業非國有化的計劃，指出這個計劃的目的是要在人爲的缺口下滑減小漁業主，以便利美國壟斷資本對秘魯漁業工業的吞併。秘魯從漁業獲得的外匯收入佔外匯總收入的三分之一。最近以來，美國資本正加緊向秘魯漁業工業進行滲透，美國投資目前幾乎佔秘魯漁業工業資本的一半。

# 台灣人多糧食少

## 十九年人口激增一倍餘

### 糧食生產却仍萎縮不前

【本報訊】台北消息：據「聯合報」廿三日說：「台灣人口已接近一千二百萬，顯年的自然增加率均爲百分之三以上，但是耕地面積的擴充相當困難，目前每一公頃（十五市畝）的耕地需要供給十五人的食糧。」該報又說，日本投降迄今已十九年了，一九四二年的台灣糧產較日本投降前增加二成。（本報編者注：日本投降時台灣人口爲五百八十七萬；十九年以來台灣人口增加一倍有餘。）

# 本報特評

## 中國比過去進步得多了

隨着中國—巴基斯坦航線的開闢，遊客們通過空航之便，在近數年來第一次能夠訪問新中國，參觀了上海和杭州等地。他們去過北京、上海，在看到中國的建設和發展的同時，也表示對中國人民的生活水平目前還不夠標準。中國人的衣、食、住還不及西方國家的水平，中國領袖們並不諱言中國人民的生活水平目前還不夠標準。中國人的衣、食、住還不及西方國家的水平，並且決心要追上西方的發達國家，爭取早日趕上西方國家。

凡是過去到過中國的外國人，現在都會承認這個國家比過去進步得多了，特別是最近兩年來，中國在各方面都取得了很大的進展。拿副食品來說，豬肉、魚類、雞鴨、蔬菜都大量供應，有些主食雖仍實施配給，但只要拿出比國家規定略高的價錢，在市場上都可以大量買到。商店存貨很豐富，由於購買力提高，許多人現在都買得起非生活必需的物品了。

### 衣服整潔營養良好

即使是在大都市的背街陋巷中，無論是成人和兒童，看來一個個都很健康，也看不出有營養不良。

# 中國在頑強地追趕西方

## 原載倫敦「泰晤士報」

### 新建築城鄉處處可見

一批外國記者乘中巴開闢空航飛入中國，遍訪京滬杭各地，他們的印象是：中國正從事全面建設，下決心用頑強地努力追趕西方。

在我們所有訪問過的地區，到處看到許多新建築，無論是在城市或鄉村新房比比皆是。四上海僑眷之遍，就有一座居住兩萬工人的新村，他們住着寬敞的新屋。新村並有現代化的各種商店、圖書館、北京西週，沿着許多大規模的工廠，都是工人宿舍。雖然在歐洲人眼中，這些住宅還不算好，但是比起中國過去，這些房屋就要好得多了。豎佈在北京的新建築之間是許多新型的酒店和公共建築，最使人印象深刻的是可容一萬人開會的人民大會堂。

在這裏，自然似乎還有些問題不容易解決，但是都很清潔整齊。他們穿的衣服有時顯得很有些補釘，但是都很整潔。他們表現得很愉快，人們談話時出現了笑容。記者曾經和他們之中一些人談話，他們深信中國領袖們所說的，只要中國實現工業化和農業現代化，他們的生活將更加改善。同行的西方觀察家承認，假如在中國實行自由選舉，共產黨將以絕大多數的票數執政。

一座實會廳可同時容納五千人聚餐，它還有許多大廳，都是用大理石建築的。這座巨大的建築物只用十個月就建成了。

從北京機場通過一條新築的道路駛向北京市區，兩旁盡是開闢的鄉村，道路兩旁新建築不斷湧現，包括無線電廣播大樓、農業展覽館。這些都是一九五九年國慶十週年而興建的。北京市區充滿了車、貨車和巴士，私家車較少，的士有德國、英國和蘇聯製的。

### 上海顯示工業新成就

上海中蘇友誼大廈中陳列着中國各種令人驚異的近代化工業產品：從大型發電機、車床、柴油引擎、拖拉機、機械、交通車輛直到各種精細的模型，數量驚人。另外還有六個大廳陳列各種消費品的樣品。這些中國製品實際都很精美。

中國人深信將取得勝利

百分之九十的中國農民已經加入人民公社。記者曾參觀過上海附近的一個人民公社，共有六千七百戶農民，人口萬八千人。主要生產是大米、蔬菜、小麥、棉花和水果等。此外還有牛奶場和養豬場。公社有一間醫院，設有各種工業，辦了工廠加工各種農產品。我們並參觀了公社的內部一家醫院、一間郵局、我們是看到的一間商店。

在這個國家裏，這時期的中國還有許多困難。但是，中國人深信這些困難只是短暫的，他們正在用一種頑強的努力，追趕西方的先進國家，並在工業化和國防建設上他們的意志很堅強。他們都不滿足於現有的成就，而是要在工業和農業方面進一步提高。

（麥明節譯）

# 女聖裸體拍影片

## 彩迷爭看好鏡頭

### 砰然一聲欄斷了 六個人頭破血流

【法新社馬尼拉二十二日電】昨天，有六名青年為了看一個女明星在內湖州的一個拉安德赫的海灘上拍攝她脫衣服的鏡頭，爬上一個游泳棚木欄上，木欄被擠斷了，六人頭破血流。這件事發生在開拍一部二十六輯片外景的時候。女明星拉安德赫在脫衣服的時候，一個游泳的看熱鬧的人擠在欄上。馬尼拉的消息說，拉安德赫出演一部叫做「人獸」的影片了。

# 滬產夏令化纖衣料

## 供應全國城鄉市場

【新華社上海二十三日電】上海新生產的新花色、新品種的夏季化纖衣料，已經大量上市，並且陸續運往全國各地城鄉市場。

隨着紡織工業技術水平的提高，用合成纖維和人造纖維織成的夏令紡織品，比起近年來新增加了不少品種。上海紡織工業生產的這批花色新穎的織物，有涼爽、挺括、耐穿、吸濕等優點，很受群眾歡迎。

# 曾生率團在東訪西哈努克城

## 在金邊參觀王宮備受款待

【新華社金邊二十三日電】以廣東省長曾生為首的中國友好代表團今天上午參觀了王宮，國家博物館。

中國客人在參觀了王宮之後，在西哈努克城市長陪同下，參觀了這個城市的港口建設工程等處。

又將見奕海風翻浪湧 全港團體象棋賽 後日起接受報名

嘉玲林鳳等合股經營 美星公司昨午開幕

深水埗新華銀行 下月請存戶睇戲

為想攞返兩子女 男子恐嚇前妻

# 又將見奕海風翻浪湧
# 全港團體象棋賽 後日起接受報名
## 優勝者將為對外棋賽當然代表

【本報訊】港九國奕會決定繼續舉辦第四屆全港團體象棋大賽，本屆加設「幹卿紀念杯」一千五百元獎金，以激勵棋友競賽興趣。參與本屆大賽之優勝者，除獲得豐厚之獎品獎金外，並可獲「香港象棋選手」銜頭，將有對外棋賽當然代表之資格。預料本港棋壇高手，必將紛紛組隊參加會戰。報名日期由本月廿六日開始，一經達到預定隊數，即行截止報名，不再預先通告。決賽階段，將在灣仔修頓籃球場公開舉行。

有關本屆大賽章程規例，日昨已由國奕會理監事聯席會議核定，將陸續公佈。

該次聯席會議由理事長吳肇成主持，報告會務後，即席通過下列要案：㊀本年度繼續舉辦團體棋賽；㊁接納周千秋樂捐「幹卿紀念杯」及獎金一千五百元，由該會編配頒發之；㊂議定該會今年參加第三屆港澳埠際棋賽辦法及人選；㊃議定推派執行小組負責籌備外埠棋隊來港訪問比賽事宜。徵會會後聯歡散發，……何錦添、林中焱、何耀武、羅智強、歐陽展、朱劍、何泰、羅對鑾、蘇天雄、勞勉之、吳瑞、張德、梁利成、張家偉、徐德興、曾松年、勝文、曹悅強、梁慶全、白樂與、徐謙榮、駱子健、曾鐵鵬、黃國、夏仕玉等。

### 南華會公開象棋賽入決賽階段

【本報訊】南華體育會主辦的全港象棋公開賽，初複賽經過六天之激烈搏鬥後，已進入決賽階段。今晚八時，將假座嘉山該會場館進行冠軍決賽，並高掛大棋盤，將冠軍決賽之對局掛出，對觀眾不收門券。賽後即舉行頒獎典禮，由該會主席黃炳禮主持，並設茶會招待來賓。

該會本屆之公開象棋賽，初賽三天，由蘇耀南、伍天錫、麥惠東、曾松年、盧鶴坤、盧光、黃國、陳國賢等八人獲得入圍權；複賽分兩組進行單循環賽，戰況更趨緊張激烈，各棋手互有勝負，成績相當接近。

# 改組註冊公司 首屆會董就職
# 工業出品貿易協會昨聯歡
## 表示續為促進出口貿易而努力

【本報訊】香港工業出品貿易協進會，已改組為註冊有限公司，會董會第一屆會董已於昨日下午二時在德輔道中一六六號三樓該會會所舉行新舊任交接典禮，出席者全為歷屆及本屆會董。

會長黎劍華致詞，報告了改組有限公司及註冊的經過後，他說：「本會成立以來，……乃促進本港工業出口貿易，希望大家振起精神，發揮力量，向着新的使命邁進。」接着副會長蘇漢鵬、吳永濟相繼致詞，隨即辦理交接，及聚餐聯歡，後來並召開新任註冊後第一屆會董第一次會議，決定會務方案多宗始行散會。

該會新任職員名單如下：會長黎劍華，副會長蘇漢鵬、吳永濟，總務組主任梁乃標，（副）文洪光；財務組主任黃瑞毛，（副）……；福利組主任實錦寬，（副）曾華；康樂組主任郭啟瑞，（副）戍兆涛；交際組主任林萬祥，（副）許柏球；調查組主任……常務會董黎劍華、蘇漢鵬、梁乃標、居承浩、黃瑞毛、賓渭生、林萬祥、郭啟瑞、文洪光、甘光仁、王玉麟……

# 西德一樹膠廠總裁 來港買膠鞋百萬雙
## 他認為天然樹膠不會被淘汰

【本報訊】西德國際樹膠工業聯會副會長、西德鳳凰樹膠廠總裁奧圖．菲德烈博士夫婦，昨天乘日航班機由東京抵港。

他在機場說，他的公司由去年起在香港購買膠鞋運往西德銷售；他對於香港的製成品頗為滿意，這次親自來香港，希望更能多買些。並透露他預算今年在香港購買膠鞋一百萬雙。

他又說，他日前代表西德出席於本月十八日至廿二日在東京舉行的國際樹膠研究會議，參加者有二十七個國家或地區的代表二百餘人。會議中，各地代表認為天然樹膠的價格，在一兩年內可能略為下降。

# 旺角攤檔被令搬遷 小販公會昨訪當局

▲在旺角道擺賣之檔販，被通知遷往廣東道與旺角道交界之空地涼亭側地段擺賣後，擺販認為新指定地點似嫌偏僻，一旦遷往，生意將受影響。港九持牌小販業公會為此請有關當局體諒實情，准予收回成命，於昨日上午十一時由該會首長往訪有關當局，結果如何？可望於廿六日有分曉。

### 社團動態

**楊氏新人就職**

▲旅港中山同鄉會，定今日下午七時在皇宮酒樓舉行會員年會，報告會務、省覽年結。會後繼續舉行敬老聯歡及晚宴。該會同寅出任各社團首腦要職者，屆時亦大會，届時由理事長高榮主持，並由該會贊助籌辦演奏助興。

▲楊氏宗親會定今日下午七時，假座香港酒家舉行第六屆職員就職典禮，由副華民司楊啟泰主持監誓，屆時並敦請鄭可主持……該會已柬邀各界名流觀禮。

**中醫師公會聯歡**

▲港九中醫師公會今日下午六時在英京酒家舉行第十六屆會員及理監事職員就職典禮暨同人聯歡大會，由東華三院主席何世柱主持監誓，中區街坊福利會理事長周有頭發選任證書。

**長演講 稅務局**

▲港九各區街坊福利會聯誼月會，定廿七日晚上七時，假座香港德付道中金龍酒家舉行，邀請香港稅務局長演講關於稅務問題，是次輪值屬昆街坊會為召集人，參加者每位席券十元，售券至今日為止，參加單位，可在今日辦公時間內撥電話「四四一八一」或「四三二一六八」購席券。

**鍾氏共謀福利**

▲鍾氏宗親會昨晚八時在平安酒樓舉行第二次會員大會暨慶祝成立週年紀念聯歡宴會，到有該會全體會員及宗親等數百人，情況熱烈。理事長鍾玉興致詞，闡述舉行會員大會之意義，名譽會長鍾培珍致詞，勉該會多為宗親謀福利，加強會務發展。副理事長鍾偉邦報告會務，並致謝同鄉，禮成拍照留念。

▲遊藝節目有粵劇、歌舞、抽獎、獎品豐富。會上，鏡明多桌，航鄉交錯，至夜深始散。

**澳門政府各機構 依照新時間辦公**

【本報訊】澳門消息：澳門政府公佈各機關夏令辦公時間：星期一、三、五日上午辦公時間，從八時至一時，星期二、四、六上午辦公時間，下午三時至五時；星期一至六下午休息。逢星期日及公眾假期，則停止辦公。該辦公時間於六月一日正式開始，至十月卅一日截止。

**泰航慶四週年 分派生日大餅**

【本報訊】泰國國際航空公司為慶祝創立四週年，特於上週在遠東飛行網之各大城市舉行慶祝大會，招待數以百計的各地孤兒及醫院兒童。

泰航公司曾在伏食供應部特製兩層高之生日大餅多座，由空中小姐分送到各分站應用。每一分站均為當地的孤兒機構或兒童病院。在香港，有六十二位兒童（屬於紅十字會殘廢兒童安置所者）受到招待。

# 中國酒業商會 慶節日豐富會 設會員及早預席

【本報訊】港九中國酒業商會，定本月廿一日下午八時假英京酒家舉行過年會慶聯歡宴會，有豐富遊藝節目、抽獎等助興。該會希各同業會員及早購券預席，並歡迎親友參加，席券每位十元。售券地點如下：香港區：該會臨時辦事處：干諾道中七十八號三樓，和協公司：永樂東街七十三號，同源號：軒尼詩道四一八號。太興：灣仔成安街一號。九龍區：成利行：太子道九十二號，同和酒莊：新填地街一五八號，冠和酒行：衙前圍道八十二號。

（上接）……因為合成樹膠和天然樹膠的競爭很劇烈，但以他本人的意見，合成樹膠絕對不能將天然樹膠淘汰，因天然樹膠內有一些性能是合成樹膠所缺少的。他指出天然樹膠產量最豐富的是馬來西亞，合成樹膠產量最多的是美國和西德。

他將在港逗留五天，留港期間，將訪問本港銀行界及工商界人士。

華革會兒童健康比賽選出的四組冠亞季軍（本報攝）

# 兒童健康比賽 四組冠軍產生
## 他們是郭寶兒高佩瑾黎秉民崔婉儀

【本報訊】香港華人革新協會，昨晚在中華總商會禮堂舉行兒童健康比賽頒獎大會，評選結果，郭寶兒等十二位胖嘟嘟的小朋友，分獲優勝。

兒童健康比賽於小朋友們的熱烈參加下，日前分四組進行：第一組是六個月至週歲的嬰孩，第二組是週歲至三歲的小孩子，第三組是三歲至五歲的小孩，第四組是五至七歲的小孩。昨晚這四組的健康兒童共有八十名參加評選大會，一個個胖嘟嘟的，活潑可愛。

評選結果，四組優勝的小朋友是：第一組冠軍郭寶兒，亞軍林振邦，季軍黃玉瀾；第二組冠軍高佩瑾，亞軍楊逸森，季軍王江明；第三組冠軍黎秉民，亞軍吳炳新，季軍陳偉文；第四組冠軍崔婉儀，亞軍鄭仕剛，季軍盧潔貞。

該會將於本月三十一日在廣州酒家慶祝「六一」兒童節的聯歡會上，頒獎給上述十二名健康優勝的胖兒童。

# 中山同鄉今開大會 皇宮樓頭敬老聯歡

### 澳門午前寄信 香港當天可到

【本報訊】澳門消息：本澳郵電廳最近將郵件截郵時間，由十時十五分延至十一時，該廳公布寄往港澳郵件截郵時間如下：普通信件：上午十一時及下午四時，掛號信件：上午十時半及下午三時四十五分。

凡在上午截郵時間前投寄之信件，香港收件人當日下午即可收到；如下午截郵時間前投寄信件，翌日上午即可收到，至於星期日及公眾假期則例外。

# 疑兇解高院 法官准其簽保候審
## 黃泥涌道命案偵訊終結

【本報訊】去月廿英國人黃泥涌道……十六歲少年周標林被人用小刀刺中要害，送醫院時已斃命，事後被警方拘捕控一名姓陳少年，日在銅鑼灣裁判署受初級偵訊，由裁判司瑞德主理。經控方證人計十七名作證，證供已告終結，法官准被告簽保五百元，到高院時出庭。

被告青年姓陳，十六歲，揀車工人，被控四月二十四日在黃泥涌道非法殺死周標林。該案由東區偵探部主任幫辦柴振民主控，被告無律師代辯。

# 中達國產服裝公司 已於昨日開張營業
## 服裝款式繁多優待顧客半月

【本報訊】九龍太子道一三九號中達國產服裝公司已於昨（廿三）日開張營業，並於上午十一時至下午二時在該公司設備雞尾酒會招待各界人士，由經理鄧景康親自招待。

該公司專營國產服裝，款式特別齊全，種類繁多，為優待顧客，由開幕日起舉行減價十五天，一律九折優待。

# 嘉玲林鳳等合股經營 美屋公司昨午開幕
## 專門為扮靚的女性服務

【本報訊】由影星嘉玲、林鳳、林黛及影圈人士黛妮等合股經營的美屋公司，於昨日下午開幕。

美屋公司位於尖沙咀加連威老道六十四號三樓，分設三個部門：服務部、代售部、代辦部，專為扮靚的女性服務。

「美屋」內陳有兩間「按摩室」，乃聘為小姐太太們作美體而設。「美屋」內並供應世界各地名廠化妝品、時裝、飾物、絲襪與手袋，以及美化女性頭部用的各種顏色的長短假髮，其中包括售二百三十多元的名貴假髮。

美屋公司並代辦時裝表演、電影拍攝廣告、商業攝片藝術廣告、商業櫥窗佈置及建築裝飾工程。

昨日，國、粵語明星紛紛致贈花籃或聯袂往賀「美屋」新張之喜，嘉玲與林鳳盛裝打扮，紫款新的衣服招呼來賓，並設酒會招待到賀賓客。

### 深水埗新華銀行 下月請存戶睇戲

【本報訊】新華銀行深水埗分行為酬謝存戶，該行將兩辦事處，每年均多次招待客戶看戲。現又定於六月七日上午九時半假普慶戲院招待一次，放映港聯公司出品由黃金團及丁亮主演的粵語新片「雙鳳仇」。凡上述分行之新舊存戶，均可於五月廿五日起，憑存摺前往銀行領取戲票，額滿即止。

又：新華銀行首創免費代存戶繳交水電費、電話、煤氣費及差餉等項工作，深受存戶歡迎。

### 香港道教團體 明祝呂純陽誕

【本報訊】香港道教團體不下百家，大都於農曆四月十四日（廿五日）舉行呂純陽誕慶祝儀式，均分別在其會所內舉行及道侶之集體聯歡晚會，由主持人作業餘工商界人士，大多數特備齋筵招待嘉賓。

萬德至善社定明（廿五）日由下午三時至八時，在九龍旺角廣東道……

# 新界新聞

# 荃灣籌建會所委會 改推陳永發為主任
## 仁濟醫院總理宴鄧炳輝及阜輝

▲荃灣鄉事委員會昨日下午二時在該會召開聯席會議，除通過前期議案外，即商討該會籌建會所大廈問題，楊廷祥當席請辭籌建委員會主委職務，結果改推陳永發為主任委員，其餘公推正副主席陳光道、陳水和等分擔籌建委員，陳錦源、何慶鴻、黃肇鴻及鄧景等為委員。

▲荃灣仁濟醫院總理前晚假香港告羅士打酒家舉行聯歡宴會，歡宴新界鄉議局主席陳日新，及新界民政署同時邀請新界官紳多人作陪，主方有仁濟醫院總理鄧炳輝……楊天祥、傅德和等，十七名鄉會致函張富，為要求加速進行。

▲荃灣透露發展計劃期第四期第一及第二階段行將展開，影響所及四四五、四四六、四四八、四五〇號土地，收回區內約四十二段，將於本月廿八日上午十時在北九龍裁判司署補償委員會審訊……

### 新界塘魚上月減產

【本報訊】港府新聞處消息：本年四月份內新界各魚塘所收獲之鳥頭、大魚、鯿魚、鯇魚、鯉魚及鯽魚共僅一百八十擔，該月內由內地輸入之塘魚共二六、八六〇擔，比三月份減少七四二擔。本地產大仔魚之價每斤由五元至八角不等。

### 業餘書畫界聯誼會 首次雅集今午舉行

【本報訊】香港業餘書畫文藝界聯誼會，已獲批准立案，由副華民司李子繼及郭顯德等為主席，定於今（廿四）日下午一至六時，在會所該會舉行首次雅集，歡迎文化界人士出席指導。

▲阿娘之風…新界粉嶺沙田上水、荃灣、錦田等地區，近年有飛躍增加，據新界鄉民及父老稱，……

### 茱珈嘉蘭昨日到港

【本報訊】在澳洲因為訴訟案牽涉到一個馬戲團與舊東家糾紛的英國女歌星茱珈．嘉蘭，昨天上午乘坐國泰航機由澳洲抵港……

# 為想攞返兩子女 男子恐嚇前妻
## 一封信惹官非當庭認罪

【本報訊】一個由荃灣某處新山坡地區由新界某地區……一名姓黃男子被控恐嚇其前妻，昨在銅鑼灣裁判署受審，被告當庭認罪……

### 新會所昨開幕

### 元朗惠州分會

# 港督戴麟趾夫婦 廿八長洲看會景
## 新界民政署長陪同作樂

### 長洲建醮盛會 小輪加開班次

### 本週大會堂節目摘要

**五月廿四日（星期日）**

| 節目 | 地點 | 時間 |
|---|---|---|
| 莎士比亞畫展 | 展覽廳 | |
| 杜甫紀念國畫展 | 八樓展覽館 | |
| 孔學講座 | 演講室北座 | |
| 「一窩港湧秋」個展（連續） | 博物館 | |
| 陳濤銘講周易驗辭下傳 | 演講室北座 | |
| 潮州音樂演奏會 | 音樂廳 | |
| 陳荊鴻講中國書法之研究 | 演講室南座 | |
| 中國詩講座 | 演講室南座 | |
| 新法劇院粵劇「並蒂蓮」 | 音樂廳 | |

**廿五日（星期一）**

| 節目 | 地點 | 時間 |
|---|---|---|
| 瑜伽術講座 | 演講室南座 | |
| 嘉德姐打小姐畫展 | 大會廳東座 | |
| 陳鳳鳴國畫展 | 大會廳西座 | |
| 杜甫紀念畫展 | 八樓展覽館 | |
| 法文班 | 大會議室 | |
| 速記班 | 大會議室 | |

**廿六日（星期二）**

| 節目 | 地點 | 時間 |
|---|---|---|
| 交通部考車牌筆試 | 八樓展覽館 | 上午九時至下午五時 |
| 嘉德姐打小姐畫展 | 大會廳東座 | 上午十時至下午六時 |
| 陳鳳鳴國畫展 | 大會廳西座 | 上午十時至下午六時 |
| 學校體育協會年會 | 演講室北座 | 下午五時至下午七時 |

**廿七日（星期三）**

| 節目 | 地點 | 時間 |
|---|---|---|
| 交通部考車牌筆試 | 八樓展覽館 | 上午九時至下午五時 |
| 嘉德姐打小姐畫展 | 大會廳東座 | 上午十時至下午六時 |
| 陳鳳鳴國畫展 | 大會廳西座 | 上午十時至下午八時 |
| 瑜伽術講座 | 演講室南座 | 下午五時至下午七時半 |

**廿八日（星期四）**

| 節目 | 地點 | 時間 |
|---|---|---|
| 國畫館、博物館、藝術館 | 休息 | |
| 瑜伽術講座 | 演講室南座 | 上午九時半至十一時半 |
| 莱吉爾國畫展 | 八樓展覽館 | 上午十時至下午六時 |
| 英紅十字會會議 | 演講室南座 | 下午四時至六時 |
| 法文班 | 大會議室 | 下午五時至七時 |

**廿九日（星期五）**

| 節目 | 地點 | 時間 |
|---|---|---|
| 速記班 | 大會議室 | 下午六時至七時 |
| 粵劇「蝶影紅梨」 | 劇院 | 下午八時 |

**三十日（星期六）**

| 節目 | 地點 | 時間 |
|---|---|---|
| 莱吉爾國畫展 | 八樓展覽館 | 上午十時至下午六時 |
| 英國皮爾遜的油畫展 | 大會廳東座 | 上午十時至下午七時 |
| 葉女士油畫展 | 大會廳西座 | 上午十時至下午七時 |
| 黃翔瑤講廣東文獻 | 演講室南座 | 下午四時半 |
| 合唱音樂會 | 音樂廳 | 下午八時半 |

香港中華總商會昨日盛宴歡迎中國國際貿易促進委員會主席、中國經濟友好訪日代表團團長南漢宸夫婦。前排左起第五人為南漢宸，第六人為中總會長王寬誠。（本報記者黃健玲攝）

# 在中華總商會宴會上 南漢宸昨暢談日本之行

## 備受各方歡迎歸功祖國強大

### 日本人民對中國發展情況了解日深

【本報訊】香港中華總商會昨晚在該會會所俱樂部舉行宴會，歡迎訪日後抵港的中國國際貿易促進委員會主席南漢宸及其夫人與中國經濟友好訪日代表團全體團員。

八時，南漢宸及其夫人與中國經濟友好訪日代表團全體團員蒞臨俱樂部，中總會長王寬誠、高卓雄、湯秉達、莊若林、李志剛、司徒贊、黃堅等趨前迎接，全場熱烈鼓掌，賓主握手致意。

席間，中總會長王寬誠致歡迎詞，他說：「南漢宸主席這次率領代表團訪問日本，本着貫徹祖國和平外交政策和平等互利的外貿原則，促進中日兩國人民一向期望的友好願望。代表團在日本逗留了一個半月，訪問了十多個城市，每到一地，都受到熱烈歡迎，大大提高了雙方的了解，增進兩國人民間的友好。代表團這次訪日的成就是巨大的，收穫是豐富的，確實在日本國土上播下了新的友好種籽；而且在一個半月中見到它長芽發苗，更可以看到將來的燦爛花朵和優良的果實。將來中日友好的更加發展，是與這次代表團作出的貢獻分不開的！」

王寬誠再次祝賀中國經濟友好訪日代表團團員們身體健康，歸途中一路平安！

南漢宸在熱烈掌聲中起立致詞。他謙遜地說：「代表團這次訪日受到各方面的歡迎，並且有些是出乎我們意料之外的人士來歡迎，這應該歸功於祖國的強大，歸功於中央的正確領導。事實上這次日本人民所歡迎的不單是我們這個代表團，而是歡迎擁有近七億人口的中華人民共和國。」

南漢宸說：「中日兩國民族，無論是在地理和歷史上，還是經濟和文化上，都是極為接近的。尤其中國今天的發展情況，日本人民是十分了解的。儘管有些人對中國進行污衊，但污衊終究是污衊，事實終是事實。年來，日本人民通過直接訪問中國，通過從香港的朋友們方面的了解，通過與中國的貿易關係，更增加了對我們的了解。」他說：去年一年內到中國訪問的日本人士有二千人，由他親自接待的就有近千人。

南漢宸在致詞中，一再讚揚香港工商界同胞熱愛祖國的感情表現，並表示祖國對香港同胞的親切關懷。他說，如果香港同胞在各方面有什麼困難的話，祖國人民必將盡力幫助解決。

南漢宸最後感謝主人的熱情招待，並舉杯祝與會者身體健康，為中日人民友好關係的發展乾杯。席間，賓主頻頻舉杯，一片歡樂氣氛。

昨晚出席宴會的嘉賓有：南漢宸及其夫人、方舉、南威文、朱繼鈞、楊放、方毅，港澳知名人士梁威林夫婦、宋蘇平、何賢、費彝民、孟秋江夫婦、丁克堅夫婦、項克方夫婦、柯平、湯秉達夫婦、潘靜安、陳孝、李任子、麥文瀾、俞墨、潘德聲等應邀作陪。主人方面有：王寬誠夫婦、高卓雄夫婦、黃堅夫婦、宋東夫婦、李志剛夫婦、馮鉅夫婦、莊若林夫婦、江鯉夫婦、梁鎮、余寶、何品森、歐陽亦北、關能澤、林嘉元、湯國華、郭文同、郭少鎏等〔以下名單多處難辨〕。

# 打針者逾百萬

## 當局發出紀錄咭註明打針日期

【本報訊】港府新聞處消息：現已接受預防霍亂注射者數逾百萬人。自本年初起到目前止，已打霍亂針的實際人數為一、一九九、六二七名；包括前日的一三一、二四人在內。這是醫務當局加強預防霍亂注射運動以來在一日內打針者的最高數字。

醫務處於去週內加強全港注射設施，如在注射站工作的注射人員，包括輔助醫療隊人員在內，人數大增。

除港府診療所設有注射處外，現已增設特別注射中心，以利便居民打針，當局現在港九兩地各設注射中心四個，於週末為居民免費注射。

截至昨日中午止，過去廿四小時內，並無新症發生，即仍為廿四宗，致命者四人。在醫院留醫者十六人，在荔枝角檢疫所受檢疫者……人。

【本報訊】醫務衛生當局印就一種新的「預防霍亂注射紀錄咭」，昨天起發給接受注射的人。此種紀錄咭為紅色咭紙印製，三吋半乘四吋，一面印有港府的紋章，印有「預防霍亂注射紀錄咭」字樣，及號碼、姓名、地址等項，還有：「請記住，預防注射有效期間為六個月，為着經常保障，切勿忘記每六個月接受預防注射一次」。另一面印有四個方格，以備蓋上日期印章。作為注射的紀錄，請保存此咭，以便組織此後之注射，及「注意：此咭不能作為國際預防注射證之用」。

天文台潮水　高潮：上午九時零七分、晚上十時十七分；低潮：凌晨二時零九分、下午三時零四分。和緩東風，天色晴朗，天氣炎熱。

# 公共場所防火措施

## 消防處長促管理人注意

【本報訊】港府新聞處消息：消防事務處長嚴士昨天說，所有負責管理公共場所的人士，應採取預防措施，以防發生火警。

他說，所有公共場所之出口處，通道與樓梯，在任何時間，均不應有物品阻塞，以便一旦發生火警時，任何人均能迅至樓下屋外之空曠地方。

他指出，公共場所之擠迫，不但使消防人員工作困難，且置不少人士包括兒童在內於不必要而又難以忍受之危險。消防事務處有權採取行動，以減低擠迫情形及其危險，而防火部主管人員亦已奉命於必要時即採取行動。

嚴士促請公共場所負責人注意下列法規：酒樓餐室之內，每人必須有十方呎可用之樓面面積；任何居民聚集之所，其出路闊度不得少過三呎半；應有太平門兩處，每處闊三呎半。一條闊三呎半之出路，每分鐘只能使四十人通過。他們最多應於三分鐘內，即能全部離場。任何人士，如對有關公共場所之太平門或擠迫情形等問題未盡明瞭者，可向皇后大道東舊金鐘兵房消防事務處防火部請求解答。

# 法駐華大使昨抵港

## 今晨赴穗轉京履任

### 大使館一等秘書布蘭克同行

【本報訊】法國駐中華人民共和國首任大使呂西恩．佩耶，昨日下午四時十五分乘法國航空公司班機抵港，將於今晨乘火車往廣州轉北京履任。

佩耶在機場對記者說，就任駐華大使是一項很有興趣的工作，他將全心全意去完成這個任務。他說：「對我來說，這是個重大的責任，也是一個極大的光榮。」

陪同佩耶抵港的有法國大使館一等秘書布蘭克，他們下機後受到法國駐港領事與力治的歡迎。

法國駐華大使呂西恩．佩耶攝於機場（本報記者黃健玲攝）

# 蝴蝶谷內捉狗

## 慘劇釀成　警方出動

### 十多隻「疑兇」一網成擒　劉艷蘭遺體滿身傷痕連眼珠亦失去

【本報訊】深水埗蝴蝶谷昨大舉圍捕前日行兇咬死婦人劉艷蘭的「兇手」，警方昨晨由兩個警司率領四十多名警員分乘兩輛警車前往荔枝角蝴蝶谷，至下午一時始將這批「疑兇」押返警署。

警方人員包括捉狗專家，攜備了各種捕狗工具，並有兩名警員持長槍。當大隊警員抵達衛民村範圍內時，首先將三隻狗解上警車；又在附近拘捕了十多隻狗。衛民村居民說：昨日發生此宗駭人聽聞的事件後，無不談狗色變。他們說，該處惡犬，為患已久，過去經常有人被狗咬傷，且有兩人因傷致死。

又訊：據死者劉艷蘭之丈夫楊興說，他昨天去認屍，死者滿身傷痕，連眼珠亦失去。死者遺體定明日出殯。

## 睇豬仔下體被咬傷

【本報訊】五十八歲的朱世寶，昨日下午在……看豬仔時……〔其餘難辨〕

# 兩人與羣飛罵戰

## 竟遭伏擊受重傷

【本報訊】昨晚夜十一時許，九龍廣東道一〇七四號天台有兩名青年與對面的一羣飛仔對街罵戰，其後兩青年下樓即遭伏擊，遍體鱗傷。兩傷者：梁明波，廿三歲，傷左額及手部；何炳勝，二十歲，……重傷，流血不止……送院救治。

## 香江漫談

### 要管一下這些畜牲了

方羣

九龍蝴蝶谷狗咬人慘劇，成為引人注意的社會新聞。警方於出事後之翌日大舉捉狗運動，要將「兇手」一網打盡，看來很有必要。

狗是畜牲，有牙有爪，兇性發作，就要噬人。因此港府制定一條法律：狗隻出街，要帶口罩；一定時候，必須打針，目的是在保障居民的安全。

然而，事實並不如此，沒有帶上口罩的狗隻，隨街可見；這些狗曾否打過針，會不會是瘋狗，也不得而知。這種情形，作為狗主者，固有責任，有關當局，更不能不加過問。在狗齒亂噬之下，蝴蝶谷發生的慘劇，是個明顯的例子。

據當地居民說，那裏的惡狗為患已久，過去經常有人被咬，且有兩人因傷致死。這類的慘劇，由一而再、再而三，可見事非偶然。今後有關當局對於有關防狗的條例，非認真徹底執行不可了。

# 賭狗集團出怪招

## 在澳門利用發報機搶先報訊

### 使香港若干下注者逢賭必勝

本報澳門通訊

澳門賭狗場的狗賽結果，通過電台廣播，往往已距離賽事結束時間達十多分鐘，如遇賽會要檢閱終點攝影照片後才能作出判決時，則時間更爲充裕。

頭、二名狗隻號碼，由專人用電話通知某商業機構中人，然後利用該機構的發報機，發到設在香港的組織去。香港方面一接收電報，便馬上向外國公司投注。用這種辦法去賭博，那能不十拿九穩，逢賭必勝呢！

據說該集團把每場比賽結果拍發到香港去的方法也是很巧妙的：他們先將每頭出賽的狗隻分別編以某一首時代曲或粵曲為代號。例如：以時代曲「我愛你恰恰」表示一號，以粵曲「遊園驚夢」表示二號，以「帝女花」表示三號等等。同時，為了免致引起交注外國公司的疑心，他們投注的方法也是想得很週全的。雖然他們明知該場頭、二狗是三號和六號，但投注時並不只投「三搭六」，而且故意投買另外的搭匹，但相當數量的「重注」還是落在三搭六號。此外，他們永不集中向一家公司投注，而是分散向三數家公司下注，這樣，就不易被人發覺。

據說，這集團的人已在香港好幾家外國狗公司都吃了大虧，有些還因而要「仆街」、「山窮水盡」、「一山高」，投近有一賭狗集團的方法更為「先進」，他們所使用的發報機和收報機都是新式的，那部發報機甚至不需要天線，可以裝置在汽車之內，賽狗時把汽車停泊在狗場附近，坐在車廂的人，可以清晰地見到場內電算機打出的比賽結果，可以即時拍發到香港去。

但出來撈世界的人並不是愚蠢的。香港外國公司吃過多次虧，終於發現了這個「漏洞」。現在，他們普遍都已提前在電台廣播賽狗結果前十五分鐘或二十分鐘就截止接受投注了。可是，並不像過去那樣，在電台廣播賽狗前一刹那還接受投注。原先這個賭狗集團已經撈到盤滿缽滿，早就洗手不幹了。

賀苛可

# 工人落井無蹤

## 打撈卻無所獲

【本報訊】昨日下午三時許，一批消防人員趕到銅鑼灣衛城道二號與興公司建築地盤，協助打撈一個男子，至下午六時許仍無所獲。

據知，這個建築地盤正在進行打椿工程，並設置了一個深六十八呎的水井，作為抽水之用。當日下午三時，一個名叫□□的工人，在井旁工作時，不慎墮入水井中，即由消防員用竹竿向井內搜索，但結果一無所獲。

消防員在該井附近的衛城里二號的一個井內，亦在搜索，已經過長時間搜索後，警方正進行調查，看是否有人失蹤。據說此報告的正確性仍有待證實。

# 興瑋大廈四樓火警

## 兩家公司頗有損失

【本報訊】昨日下午四時二十分，大道中卅六號興瑋大廈四樓發生火警，起火處是三××一號室，結果室內東西被燬，頗有損失。

這個室內分隸茂行出入口公司及東平印映公司兩部分，前者老闆姓蔡，後者姓關，有工人四名。據說火警是冷氣機漏電引起的。

# 與吧女做愛疑案

## 被告李實要答辯

### 週二提堂決定續審日期

【本報訊】十三歲酒吧女郎姚某投訴「失鏡」，引致酒吧經理張敏（又名張天叔）及富商子弟李實被控一案，昨在銅鑼灣裁判署由法官寧湛宣佈裁定如下：

首被告張敏被控與姚某發生性關係一項罪名，亦被告李實被控與姚某發生性關係一項，該案未成年的姚女，經監護人同意收容，但姚女昨日午前十二時零五分開庭，審前庭內早已滿座。法官在宣佈前曾聲明裁定中指出：法庭對姚女向官方投訴作上述的三項控罪裁定外，並不能證明該被告人確實與姚某發生性關係，故控告無罪。法庭並認為控方已有充分的證據證明被告人有罪，故被告李實要答辯。該案審於星期二日上午十一時三十分，在該庭提堂，然後再訂續審日期。

# 英兩專家將到港

## 作交通工具調查

### 需時兩年半與建路計劃有關

【本報訊】港府新聞處消息：工務局交通工程組在英國科學及工業研究部道路研究所人員指導及監督下，將於今年稍後時間舉行一次交通工具調查。財政委員會已批准撥款二百四十萬元作為此項調查的經費。道路研究所高級實驗官戴比將於今年八月來港，其他人員亦將於稍後時間前來；包括該所主任科學官狄里斯達在內，他是此次調查的總負責人。戴狄兩人會於一九六〇年主持與擬訂路線有關之香港交通調查。此次調查，係根據……

泊車問題日增

【本報訊】……〔難辨〕


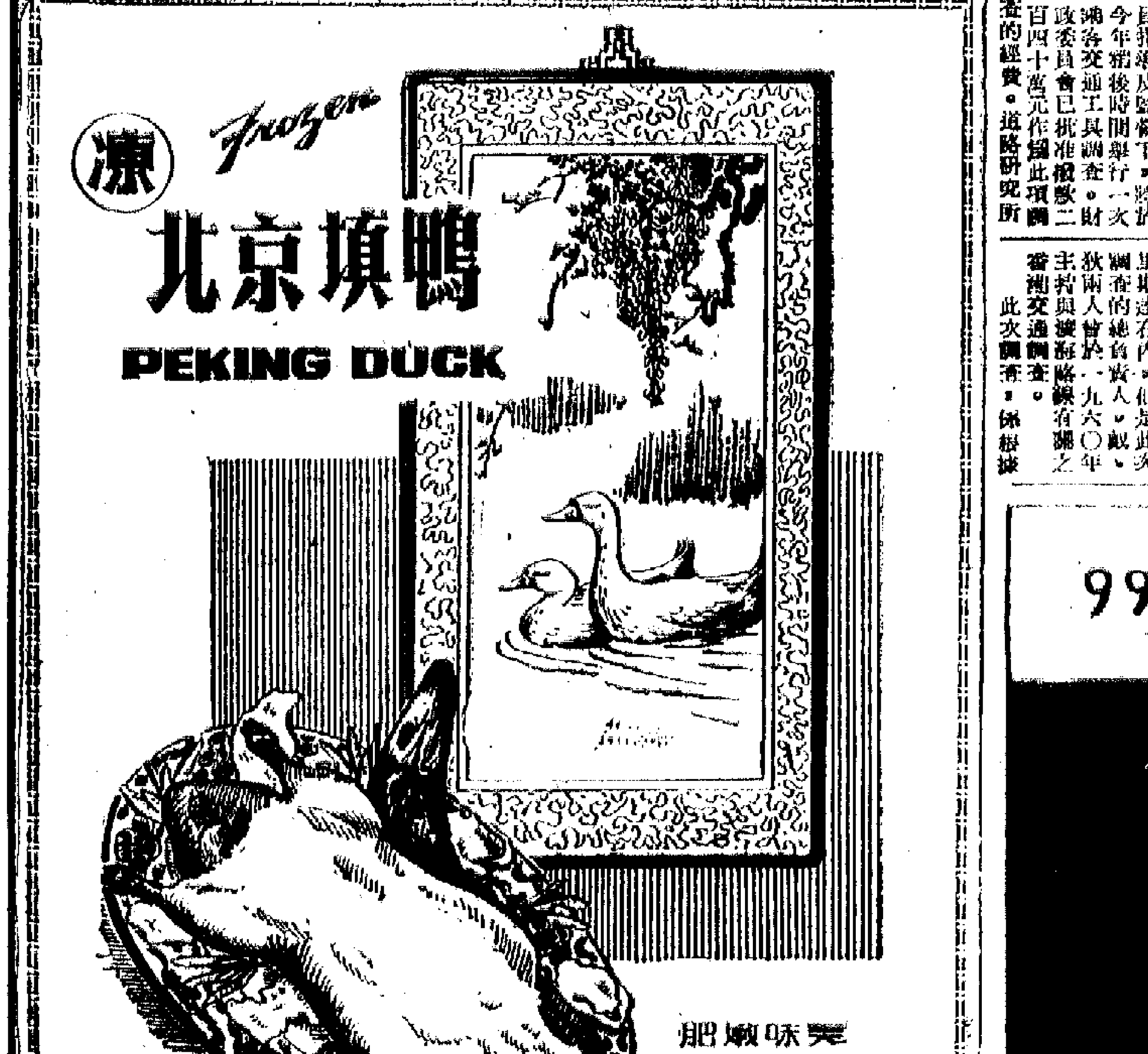



999年期　大角咀唐樓　$15,300起
九折
祗有一月　欲購從速
位角街黃安寄與興道（大角咀）九龍
到便捷分三行步頭碼坊水塘
一成價錢　即可買樓
長期分期　定息最高
戶戶單位　房房有窗
五年付款　每呎只需四十餘元
無需補地價
大昌建築有限公司　電話 五六一〇三 二〇五〇三



# 海盜兼飛賊

劉劍如

U二間諜飛機接二連三被擊落以後，美國飛賊之名於是乎大振於天下。作賊心虛，這本是常理，不尋常的是美國政府，他們作了賊，不但不心虛，而且還口硬，他們自認爲有權利，神聖不可侵犯的作飛賊的權利……〔以下為鄰頁殘文，難辨〕

# 海盜兼飛賊

鄧劍如

U二間諜飛機接二連三被擊落以後，美國飛賊之名於是乎大振於天下。作賊心虛，這本是常理，不尋常的是美國政府，他們作了賊，不但不心虛，而且還口硬，試過來變大聲賊人。

他們自認爲有權利，飛到不可侵犯的作飛賊的權利。

他們曾經表示，有權利以飛賊偵察蘇聯。誰叫你蘇聯是一個「不開放的國家」，不讓他們有自由取得所需要的情報？

他們又曾經表示，「寶」U2飛機與蔣介石，由蔣介石的人駕了飛機，取得中國大陸的情報，然後交與他們。這就更是高一級的權利了，差遣嘍囉作飛賊的權利。

他們更曾經表示，用U2飛機去偵察古巴是否有進攻性的火箭武器，那是爲了美國安全進行監視的權利。當所謂進攻性的武器由蘇聯撤走了，他們卻仍要強行使這監視之權，監視是否有新的運進來。對古巴，如若阻止，就要特別想的，發出警告，不許人家阻止，他們是

又略有不同。對蘇聯，他們這兩天又在表示，用超國，是承認差遣他人作飛賊；而這一次，他們卻自認是受人差遣，去作飛賊。雖然差遣他們的是老撾的富馬親王，「邀請」他們去的。實際上是他們「邀請」於先：「邀請」老撾的右派發動軍事政變；「邀請」被迫政變奪去了權力的富馬重新掌「權」，而且掌更大的「權」；「邀請」他去「接收」右派的全部軍隊，而宣告右派從此「消失」；「邀請」他兼任國防部長，而由那些「消失」了的右派分子開會議，作決定，其中之一就是決定「邀請」美國飛賊進行於老撾的上空。

說得簡單一些，這就是「邀請」了富馬，然後美國本身就得到了去作飛賊的「邀請」。

同是飛賊，可分兩型：一是美國飛賊，美國自作飛賊；一是美國的飛賊，美國差遣，他人作賊。

同是美國飛賊，又分兩型：一是自己差遣自己，一是接受他人差遣——但需要附註一筆，這是差遣他人來差遣自己，說得客氣些，「邀請」他人來「邀請」自己。

因此，無論那一型美國飛賊，立意作賊的，都是美國。

而無論那一種差遣，差遣他人或他人差遣，立意差遣的，也都是美國自己。

總而言之，美國政府是有一種奇癖怪癖的，飛賊癖。

誰如果責備他們，不讓他們作賊，他們就要罵人，甚至還想打人。那怕人家只不過是要保衛自己不受侵犯。

帝國主義，砲艦政策，海盜行徑，人們是領教得夠了。現在又有了新的方式，由海而空，大放飛賊了。最新的美國飛賊據說還是由海上出動的，由兩棲而外的美國航空母艦起飛，飛到老撾去。這就成了既是海盜，又兼飛賊，具有雙重身份，真是盛況空前——眼看他們賊性大發，實在不可以不讀之——賊咒之了。

# 四十年前的渡海輪

魯文

**自有渡海小輪以來，曾兩次遭遇悍匪劫劫，首次兼劫海旁銀號，發生大慘案，第二次擄人，爲葡萄牙海軍所截，自此之後，警方就海上警哨，保護夜航。**

早在一八八○年之前，香港至九龍的交通僅賴小艇及帆船經營，客商過海實時失事，十分不便。據港府文件紀錄，一八七六年間正式執業的渡海帆船約有九艘之多。

一八八○年，外籍人士都拉治首先創辦港九輪渡，初時只有一艘小輪，到一八九○年擁有四艘小輪，分別命名晨星、晚星、導星、升星，每艘可載客百人左右。小輪起泊點爲尖沙咀至今天的告羅士打行門前碼頭，那時德輔道與干諾道尚未填海。一八九八年天星小輪公司成立，承受都拉治的渡輪營業，這一家公司以「星」爲名，直至今天各小輪仍稱「×星」。其源起實由於都拉治當年命名的影響。

早年除天星公司小輪行駛尖沙咀線外，其他航線又有十六家小輪公司分擔任務，這些小公司的渡輪均屬廠式，內置膠椅，椅位收費五分，坐船旁木椅者收費二分，每艘小輪載客二、三十人而已。雖然如此，生意仍不夠做，各水手多出碼頭拉客，客人在你爭我奪下，被強曳上船，爲了爭客，各小輪公司人員會發生多次打鬥事件。

一九一八年，港府招商承受油麻地、旺角、深水埗等線小輪的專利權，上述十六家小公司均被取締。繼之而起的是一家「四區街坊公司」，享有專利權由一九一八年至一九二三年止。所謂「四區街坊公司」，實際上大部股東都是停業的十六家公司東主，小輪亦未更換，當時深水埗線和旺角線的港方碼頭均設於威利麻街；油麻地碼頭設於四方街，港方碼頭設於永和街，即先施公司背後，小輪開行時間由晨五時至十時止，每十五分鐘或半小時開出一班。

一九二三年，油麻地小輪有限公司成立，投得上述三線的專利權，據港府文件紀錄，油麻地公司最初有十一艘木殼小輪，每艘可載客六十人左右。小輪之一命名民富，今天的油麻地公司也有一艘新的「民富」，但前者載客六十，後者載客八百，誠此眞有天壤之別。

再說，油麻地公司小輪開航不過數週，便遭遇到一次罕見的海盜案件，[illegible]

可見一八八○年間，渡海小輪開航之初，也會發生另一次更兇悍的海盜劫案。[illegible]

**德國也有斜塔**

這座已有四百年的教堂鐘樓（在德國）似乎是唯一可與比薩斜塔媲美的建築物。據研究所得，由於地基下有地底小川不知不覺地把泥土沖走，因而使它逐漸傾斜。（灏元）

# 「四」迷傳

戴古純

盛杏蓀活躍的時候，官做得很大，運輸局、鐵路、輪船招商局，從人民頭上撥剝去的錢，不可數計。他死後，殯儀甚盛，「盛杏蓀大出喪」，成爲四五十年前上海「十里洋場」的一件盛事。後來他的子孫分得了遺產，因此他的子孫也都很豪闊。

本文只講他的第四個兒子，上海人都叫他盛老四。盛老四當年是「洋場」上的頭號闊人。其實他不過是盛杏蓀的兒子，手上既不辦什麼實業，也不是什麼顯貴，但他的行徑，比之一個當時的財閥和大官更爲招搖。比如他坐的一輛汽車，除了他一個人之外，還要裝四個白俄保鏢，他的汽車牌照是四號四字，就是四千四百四十四號。四字頭牌照的汽車，跟了四個保鏢，保護着一個盛老四，招搖過市，恐不叫路人側目。

大概因爲他叫老四，所以對「四」特別欣賞，後來幾乎成了癖好。那時人傳說，他不喜歡大家稱他盛先生，要求叫他老四，不然就要叫四先生。他游戲霸子，老是跑會樂里，因爲這條弄堂在四馬路上。霸子界的人習慣稱嫖客爲大少，姓張的張大少，姓李的李大少，但如果叫盛老四爲盛大少，他會掉頭就走，一定要稱他四大少，他才樂意。

盛老四娶過很多小老婆，大都隨娶隨棄，只有一個最受寵愛，因爲這個女人的名字叫四貞。在抗日勝利後，盛老四已陷於困境，四貞下堂求去，盛老四居然表現哭哭啼啼，只爲捨不得如夫人名字裏的一個「四」字。

一個既不治生產，又無一技之長的社會渣滓，即使家財萬貫，也經不起坐吃山空，到上海解放前夕，盛老四已經一貧如洗。闊的時候闊得叫人咋舌，但窮起來也會窮得你不可想像。那時他已經六十開外的老人，親朋故舊，誰也不去睬他，讓他孤單單地住在一個灶披間裏。解放後，人民政府沒有追究他的剝削歷史，他從上海回到蘇州，住在留園附近的一所矮屋裏，但年老多病，在前幾年一個陰曆除夕的晚上，結束了他的一生。

後來傳說，當他病重的時候，他自知不起，便在一張字條上寫道：「盛老四於年初四早晨四點鐘病故」，寫好把字條放在身邊。原來他怕咽氣的時候，沒人知道，所以留個日期告訴收殮的人。但沒有等到他預計的日期，已經死了。所可怪者，他在這樣一張字條上，也還念念不忘那個「四」字。

（謎底：一、快馬加鞭未下鞍（十六字令）。二、喜看稻菽千重浪（七律・到韶山）。三、橫空出世（念奴嬌・崑崙）。四、頭上高山（減字木蘭花・廣昌路上）。五、玉宇澄清萬里埃（七律・和郭沫若同志）。六、換了人間（浪淘沙・北戴河）。七、歲歲重陽（采桑子・重陽）。八、人間正道是滄桑（七律・人民解放軍佔領南京）。九、看萬山紅遍（沁園春・長沙）。十、全無敵（滿江紅・和郭沫若同志）。）

# 燈謎十題

左宗

一、殊關急（毛主席詞一句）
二、豐收在望（毛主席詩一句）
三、人造衛星（毛主席詞一句）
四、泰山壓頂（毛主席詞一句）
五、蕩滌妖霧（毛主席詩一句）
六、恍如隔世（毛主席詞一句）
七、年年登高節（毛主席詞一句）
八、世事變幻多（毛主席詩一句）
九、極目盡緋赤（毛主席詞一句）
十、戰必勝攻必克（毛主席詞一句）

大公園

# 無・獨・有・偶

唐□

一位在北京的伊朗朋友，最近向「北京日報」投書說：「我親身經歷了一樁很小但卻極有意義的事情，懇切希望能把我對這件事的感想刊載報上。

昨天中午十二點左右，我騎着摩托車從城裏到友誼賓館去，在車後座架上放着一些雜物、皮包，還有一個裝着文件的皮包。到賓館門口，發現皮包丟了，我想，大概能找着，便返回原路尋找。皮包是「大衛」牌，因爲在其他國家，丟了東西，要找回來是很困難的，但是，我曾聽過許多關於中國人誠實和拾金不昧的故事，所以並沒有失望。

我順着原路走去，在一個十字路口，我看見一位中國人民解放軍戰士，他正拿着我那個皮包，在等着失主人來領。我停了車，那位戰士便笑着走過來，把皮包交還給我。他大概是看見我經過這條路，猜測是住在友誼賓館，所以就在通向賓館的路口等着我。

我接過皮包，由於不懂漢語，只能用「謝謝」來表達一下我的感謝心情。……」

正在這時，有一個女孩拿金錢，陪着母親經過隆福寺北路口，一腳踏着一本紅色的冊子，她隨手一看，只見裏面都是外文，還貼了一張外國人的照片，還夾着一角錢人民幣。

過路的熱心人告訴她……

「我不由在路上面向那位戰士招手……」

四、五十人，其目的並非專爲船隻，主要是利用輪作爲打劫上環銀號的工具，所以原來劫匪在登陸上岸，乘夜搶劫一趟，即分路並進，一路人馬直撲銀號，一路人馬破壞路旁煤氣燈，另一路人馬埋伏於路旁，專阻增援警隊。[illegible]

# 醉漢

阿嘉

有個醉漢曾和他的太太約法三章，以後再也不喝酒，更不許喝得酩酊大醉。

可是，這天晚上他還是喝得酩酊大醉而歸。他一路回家，一路盤算着對策，等到進了公寓，他輕手輕腳地開了自己的家門時，心裏想，這一次准可以過了老婆這一關，因爲喝醉了酒的人從來不會看書的。

沒多久，他聽見臥室裏有人出來，於是他更加專注在閱讀着的樣子。[illegible]

大出意外的是，從臥室出來的女人竟對他說：「不是喝醉了酒走錯門口的吧！當心一點，你的家在隔壁呢。」

# 年老肥胖並非發福

阿末

一般人都把身體發胖，叫做「發福」，當作一件好事，但是不能一概而論。

俗話說：「心廣體胖」，就是說心情舒暢，身體就會胖起來；反之，每天愁眉不展的人，胃口一定不好，體重是決不會增加的。體重的增加，可以分成兩種：一種是肌肉發達的健壯；另一種是脂肪沉積的發胖。吃得多，體力勞動或鍛鍊多的人，肌肉易於發達，身體就會健壯，這是一般的規律。活動少的人，則容易發胖。但也不盡完全如此，正在生長中的兒童和青年，雖然吃得多，但是由於身體正在發育成長，很少會發胖。四十歲以上的人，大都有發胖的趨勢。這是因爲，在四十歲以後，身體的新陳代謝作用慢了，內臟和內分泌腺開始退化，功能降低的緣故。內分泌腺的功能減退，其中甲狀腺和性腺的作用是很明顯的。甲狀腺功能的低下，會使人發胖；甲狀腺功能低下的人，吃得不多，怕冷，皮膚粗糙，但身體肥胖，這在醫學上叫做「粘液性水腫」。性腺功能降低時，人也會發胖。[illegible]

# 小幽默

一小時內

珍妮向她丈夫狄克問道：「假如世界末日在一小時內來臨，你怎麼辦呢？」

狄克答道：「我將留在家裏跟你一起……」

「我不呢！」珍妮聽後，不禁大笑起來：「我要打扮得挺漂亮，穿上最心愛的衣服，走出門去找一個新情人，再經歷一次今生最後的戀愛。」

「那根本不可能！」狄克說。

結婚哲學

一個大學生向哲學教授請問：「結婚究竟好呢還是不好？」

教授說：「你結婚了，你會後悔；你不結婚，也會後悔。」[illegible]

# 說話的美容

魏唐

說話也要美容嗎？是的。

在社會上，言語是一個人的第二面貌。儘管你儀表出衆，才學傑優，但如果說起話來令人討厭，那損失，還是無可估計的。我國有句成語：「面目可憎，語言無味」，可見在人們觀念裏，說話的重要。

據說一個女職員，在香港某公司應徵，因爲表現出色，[illegible]

說話的美容工作，可分兩方面：一是講話本人的美容；一是說話對於他本人的影響……

在我們這裏，一般人說話太快或太慢，或是上氣不接下氣，或是聲音太尖，都屬於說話的毛病，[illegible]

可分五類：

一、聲音：聲音的強度，高度的適中。
二、聲量：音量的寬窄，狹仄的適中。
三、聲速：說話聲的速度。
四、咬字：咬字的正確。
五、聲調：聲音的高低，抑揚。

[illegible]

# 蔣朝黑網錄

## 「中統」特務來源有八　流氓打手無所不收

陳少校

據說陳立夫口頭上好像不滿於「親友關係」，但在「中統」的首要人物中，徐恩曾就是他的表親，張秀峰就是他的同學，可見他與他的主要部屬，就離不開「性」字和「同」字的關係。

「中統」主要分子的來源，簡言之，大致有下列幾個方面：

（一）蔣介石浙江官僚派系的網羅。徐恩曾、張道藩（參加「中統」的一部分重要工作），朱家驊（曾以國民黨中央黨部秘書長地位兼「中統」局長數年），就是這樣的人。雖然他們有些不是浙江人，但屬於這一官僚系統。

（二）蔣介石「四・一二」叛變革命後的叛徒。「中統」所使用的叛徒，在數量上不比「軍統」少，在使用的分量上還比「軍統」重。如紅九軍的叛徒何畏（後改名何云），紅廿六軍的叛徒杜衡和陳建中（陳現在是台灣蔣經國手下的特務頭目之一）等，都屬這一類。

（三）國民黨中央黨校（後改爲中央政治學校，又再改爲中央政治大學）畢業生，經陳果夫、陳立夫選拔到「中統」去的。其中被選拔爲骨幹的，都屬這一類。

（四）由中央軍校畢業生中腐敗的分子，[illegible]等都是。

（五）通過「C・C」組織，在各大學畢業生中選用的，如[illegible]等，都屬這一類。

（六）從反動黨會中物色的，如[illegible]等，以及由國家主義派、改組派的「行動」特務轉入「中統」的。

（七）由中統百姓的訓練班培訓出來的，[illegible]江北訓練班，海外班，偵訓班等畢業生，在分派工作時有些就入了「中統」。

（八）由私人介紹，經試用合格，成爲正式特務的，[illegible]

[illegible]（一一九）

百樂門　今天起映　希康 上中文 秘搜 片

京都　今天起映　大飯店

利舞台　今天起映　鯉躍龍門

新華・國泰　第十二天・連映第七場　洛蘇遜 千里姻緣 八排入迎節

大華　今天四場　舞台春秋

樂聲・國都　第十一天映　一攻罌粟史

普慶　今天四場　龍鳳呈祥

皇都・麗聲・凱聲　今天上映　萬世英雄 EL Cid

# 第三季度公地拍賣 為何作大幅度收縮

## 北角柴灣發展計劃的可注意之處

·客公·

過去兩週間，使輿論界注目的消息有三，其一爲今年第三季度的公地拍賣項目開始公佈；其次爲北角區發展計劃，第三是柴灣區發展計劃。

### 下季公地拍賣項目公佈

### 北角與柴灣發展區

### 兩個區的異同

# 今年南線的出口 淡季可能更淡

陳融

每年端午節過後，香港對南洋各地輸出貿易即進入例常的淡季。

# 工商園地

（星期日出版）

# 西歐六國對美 英出口顯增

## 今年首季對各國貿易總值比去年同期增加兩成

# 霍亂症影響生意

# 對新西蘭貿易 看來可能逐步下降

錢玉綠

# 擔保 提貨 書加 簽一 段古

·金刀·

# 西湖綢傘

史明

### 傘面的繪畫藝術

### 西湖綢傘之美

### 東南亞國家的需要

### 試製成功新產品

# 今日明日出入口船隻

### 今日入口船隻

| 船名 | | 開來港口 | 停泊地點 | 公司 |
|---|---|---|---|---|
| [illegible] | TIJUCA(上午七時) | 英國 | A26 | 名利順 |
| 瀨田丸 | SETA MARU(下午) | 日本 | A34 | 日郵 |
| [illegible] | KENRYU MARU(下午四時) | 日本 | B15 | 日郵 |
| [illegible] | PHILIPPINE MARU(下午) | 日本 | A6 | 大阪 |
| 有明丸 | ARIAKE MARU(下午十時) | 日本 | A32 | 大阪 |
| [illegible] | HENRIK(上午七時) | 山打根 | B13 | 多利順 |
| [illegible] | BENAMIN(上午八時) | 日本 | A21 | [illegible] |
| 東海 | TUNG HAI(晨早) | [illegible] | 油麻地 | [illegible] |
| [illegible] | FLYING TRADER(晨早) | 美國 | A24 | [illegible] |
| [illegible] | SHOAN MARU(中午) | 日本 | B10 | 大阪 |
| [illegible] | FENGTIEN(下午九時) | 日本 | A31 | 太古 |
| 三[illegible]丸 | MIRYU MARU(晨早) | 新加坡 | B30 | 日郵 |
| [illegible] | THOMAS MAERSK(中午) | [illegible] | A2 | 捷成 |

### 今日出口船隻

| 船名 | | 開往港口 | 停泊地點 | 公司 |
|---|---|---|---|---|
| [illegible] | HERBJORN(上午十時) | 南太平洋 | A20 | 太古 |
| [illegible] | BRONXVILLE(上午九時) | [illegible] | A23 | [illegible] |
| [illegible] | SEMPORNA BAY(下午) | [illegible] | B15 | [illegible] |
| [illegible] | HO SANG(下午) | 汕頭 | B34 | [illegible] |
| 士打賓加 | STRAAT BANKA(上午九時) | 新加坡南非南美 | A32 | [illegible] |
| [illegible]川丸 | TATEKAWA MARU(中午) | 神戶 | A26 | 大阪 |
| [illegible]丸 | GINYO MARU(下午) | [illegible] | A34 | 日郵 |
| [illegible] | AYUTHIA(下午) | 歐洲 | A4 | [illegible] |
| [illegible] | HANNOVER(下午十一時) | 歐洲 | A3 | 捷成 |
| 舟山 | CHUSAN(下午) | 英國 | 九龍倉 | [illegible] |
| 大[illegible]山 | TAILUNGSHAN(下午) | 石叻[illegible] | 油麻地 | [illegible] |
| [illegible] | CULCAIRN(下午) | [illegible] | 油麻地 | [illegible] |
| [illegible] | HILD(下午) | 金邊新加坡 | B20 | [illegible] |
| [illegible] | PIONEER MAIN(下午) | 美國 | 北角碼頭 | [illegible] |
| [illegible] | FERNSIDE(下午) | 美國 | A33 | 多利順 |
| [illegible] | APSLEY HALL(下午) | 美國 | A24 | 新興行 |
| 仁山 | JINSAN(上午四時) | 海防 | 油麻地 | 招商局 |
| [illegible] | FERNFIELD(上午十一時) | 曼谷 | 九龍倉 | 多利順 |
| [illegible] | SAN BLAS(上午七時) | [illegible] | 油麻地 | [illegible]大行 |
| 平安 | PING AN(下午六時) | [illegible] | 油麻地 | [illegible] |
| [illegible] | HANS MAERSK(下午) | [illegible] | B11 | 捷成 |
| 山[illegible]丸 | YAMAKIMI MARU(下午) | [illegible] | A8 | 大南 |

### 明日入口船隻

| 船名 | | 開來港口 | 停泊地點 | 公司 |
|---|---|---|---|---|
| [illegible] | KRISTIN BAKKER | [illegible] | A3 | [illegible] |
| [illegible] | BANDA | 新加坡 | A5 | [illegible] |
| [illegible] | AZUCHISAN MARU | 新加坡 | A | 大阪 |
| [illegible] | KYOHO MARU | 日本 | B3 | 東方 |
| [illegible] | NICHIRYU MARU | 日本 | 油麻地 | [illegible] |
| [illegible] | REBEVERETT | [illegible]新加坡 | B | [illegible] |
| [illegible] | BRENDA | [illegible] | 油麻地 | [illegible] |
| 太平 | TAI PING | 曼谷 | A26 | 多利順 |
| [illegible] | KOREA BEAR | [illegible] | A4 | [illegible] |
| [illegible] | FLINTSHIRE | [illegible]新加坡 | 太古倉 | [illegible] |
| [illegible] | PRES. CLEVELAND | [illegible] | 九龍倉 | [illegible] |

### 明日出口船隻

| 船名 | | 開往港口 | 停泊地點 | 公司 |
|---|---|---|---|---|
| [illegible] | SETA MARU | 歐洲 | A34 | 日郵 |
| [illegible] | MADISON LLOYD | 歐洲 | A1 | [illegible] |
| [illegible] | BENARMIN | 歐洲 | A21 | [illegible] |
| [illegible] | KENRYU MARU | [illegible] | B16 | [illegible] |
| 山打根灣 | SANDAKAN BAY | 山打根 | 油麻地 | [illegible] |
| [illegible] | PRES. CLEVELAND | [illegible] | 九龍倉 | [illegible] |
| [illegible] | SHOAN MARU | 新加坡 | B10 | 大阪 |
| 四川 | SZECHUEN | [illegible] | [illegible] | 太古 |
| 三[illegible]丸 | MIHARA MARU | 日本 | B10 | 日郵 |
| [illegible] | FLYING TRADER | 日本 | A22 | [illegible] |
| [illegible] | HERMOD | 日本 | B12 | 多利順 |
| [illegible] | TJIPONDOK | 日本 | A10 | [illegible] |

# 飛機時刻

今日離港班機

今日抵港班機


大龍山 K.S. TAILUNGSHAN 五月廿五日 直放石叻

大福山 五月廿六、廿七日 直放石叻

大華山 K.V. TAIWAHSHAN 五月廿九、三十日 直放檳城

大寶石 TAIPOOSEK 六月一日 直放石叻 庇能

亨利嘉輪 M.V. "HENRICA" 五月廿四日到港 五月廿六日開往 振大行有限公司啓

山打根灣 S.S. SANDAKAN BAY 五月廿五日收貨 卅日開行

海皇 M.V. "HOI WONG" 五月廿五日收貨 廿六日開行 直航石叻 庇能

福清輪 S.S. "FUCHING" 五月廿七日收貨 廿八日開行 直放庇能 海通輪船有限公司啓


（左頁殘片）

# 致台灣蔣海軍官兵

## 原國民黨第二艦隊光榮起義15週年感言

林遵

# 生活要有意義 完全事在人爲

李明灝等四十餘人同遊

球枝先生：

樓宇租務

# 致台灣蔣海軍官兵

## 原國民黨第二艦隊光榮起義15週年感言

林遵

（按：林遵原為國民黨海軍海防第二艦隊司令，一九四九年四月二十三日光榮起義，現為全國人民代表大會代表、國防委員會委員、人民解放軍海軍學院副院長。）

林遵近影

十五年前，我率領國民黨海軍海防第二艦隊官兵一千多人，艦艇二十多艘，擺脫了美帝國主義和蔣介石集團的控制，光榮起義，投向了祖國人民的懷抱。十五年來，我親眼看到了祖國在政治、經濟、文化、國防各方面建設的光輝成就，看到了祖國在國際事務中的作用日益增大，感到我國正如初升的太陽，朝氣蓬勃，無限光明。

新中國在短短十五年來，奮發圖強，自力更生，團結一致，艱苦奮鬥，各方面都取得了輝煌的勝利。僅就我國工業建設情況來說，現在已經初步建立起了獨立的完整的工業體系，能夠自己設計和建造許多大型的、現代化的工業企業設備。石油工業方面，對於我國需要的石油產品，已經基本上可以自給，這樣工業方面已經能……

是不可改變的。蔣軍官兵們，祖國大門向你們敞開着，一切愛國者都有希望和出路。祖國人民對待蔣軍起義、投誠回來人員，從來都本着「愛國一家」、「愛國不分先後」的精神，一律予以熱烈的歡迎，並論功行賞，量才錄用，……

我希望你們認清局勢，高舉愛國主義旗幟，棄暗投明，走原第二艦隊、「重慶號」等官兵的光明道路，爭取解放台灣、統一祖國的事業做出有益的貢獻！

# 台北居民失業愈多 四萬攤販謀生也難

## 擺一攤位須付數千至五萬元「頂費」 蔣集團常以「妨害市容」為藉口向他們敲詐勒索

台灣失業大軍裏面，其次是擺攤的。他們在街頭擺攤，始在他人屋簷下，飽受風吹雨打之苦。……

# 蔣官宴客欠賬幾年 飯店餐廳都被吃垮

## 花蓮稅官結婚生子迄今拒還喜酒錢

台灣工商業不景氣之風已吹到了飲食業。台灣「民族晚報」最近刊登一篇文章，談到花蓮市的現狀，說該市的飯店、餐廳，改組的改組，關閉的關閉，其中有很多家，是被當地「行政機關」的欠賬，死賴硬拖的，因而不得不改組甚至關門大吉。……

# 台北有「應召女郎帝國」 主持人是「國際知名」的何秀子 她手下有應召女郎一百五十人

台灣「名女人」何秀子

何秀子是新竹縣人，今年四十五歲，擁有一座五層樓的公寓，那裏面住着她的旗下的一百五十位少女少婦。她是台北有「應召女郎帝國」的……

# 蔣海軍兩棲登陸部隊參謀長陳振夫的親屬

## 其弟陳國雄十五年來情況

……

# 起義將領漫遊武漢東湖

周蕙

## 李明灝等四十餘人同遊

不久之前，中國人民政治協商會議湖北省委員會邀請了在武漢地區的一部分起義將領遊覽了東湖。……

## 有人談感想有人寫詩詞

## 黎玉璽之兄也應邀遊園

原國民黨二四三師師長，現任湖北省政協委員黎玉璽的哥哥……

## 朱鼎卿參加談東湖故事

……

# 生活要有意義 完全事在人為

莊文先生：

你向我提出了這樣一個問題：「人活着難道只是為了受罪嗎？」……

# 大使 公使 領事 武官 職權

詹仁先生：

關於國家的駐外使節的職權問題，答覆如下：

大使：全稱是特命全權大使，是最高一級的駐外使節。……

公使：全稱是特命全權公使，……

領事：是一個國家派駐另一國家某地區的政府代表，……

武官：是本國軍事部門派駐在外國的軍事代表，……

# 野生動物 人工飼養 不易繁殖

好聞先生：……

# 替蒼蠅算賬

## 它全身帶菌五億個 每次產卵六百繁殖迅速

何偉真先生：……

# 中午太陽小 黃昏太陽大 何時距離近 按季節劃分

……



# 居住廉價屋可購樓 木屋登記並非合法

球枝先生：……

A君先生：……

# 濕磚砌牆 是有道理

……

# 各項會計處理

## 社團一般支出記帳

……

# 巴西著名教練暢談中國足球

十上十落　體力驚人

對波若言

巴西馬杜尼拉足球隊在結束訪問中國之行後，昨從穗抵港。記者訪問了該隊教練波拉西杜，請他談談這次訪華之行時，這位曾經「四・二・四」戰術的足球名教練，一再稱讚中國足球隊的技術水平。……球員都能適應這個要求了。

波拉西杜說：……

**整體作戰　合作嫻熟**

波拉西杜還說，中國球隊「十上十落」的踢法，……

**熱情接待　印象難忘**

談到中國各地球場設備，波拉西杜認為……

**訪華半月　體重驟增**

說到在中國期間的生活，波拉西杜指指他的腰說：「在中國，食物比這裏還豐富得多，什麼都有，……」

# 馬杜尼拉自穗抵港　隊員盛道中國好客

【本報訊】馬杜尼拉足球隊結束訪華之行後，昨自廣州經深圳到港。他們離開廣州時，廣州市體育分會副主席……等，曾到車站熱烈歡送。中華全國體育總會代表……並陪送馬杜尼拉隊到深圳橋頭。

馬杜尼拉隊昨日在接受記者訪問時，……他們說：在中國訪問期間，曾受到各地親切熱情的接待，使他們的訪華觀感，為兩點：……他們認為，這是該隊前此在各地訪問比賽時所從未有過的。……

馬杜尼拉隊昨日抵港後，已於當晚乘搭……

馬杜尼拉足球隊昨日離開深圳時，與送行的中華全國體育總會代表夫婦……握手話別。——本報攝

# 虛心年青　習技有為的郭榮

郭榮是香港腳壇中的小將之一，年僅廿三歲。他在足球圈混跡雖只有三年，但人們由他被選為香港與的正選中鋒，就可知他之不簡單了。……

一九五六年時，他開始在小球圈活動。……一九六二年……一九六二年至六三年足球季開鑼之前，他被羅致在五一七旗下作戰，……

一九六三年，……

年紀雖輕寧師印的郭榮

也是香港腳

# 夏令杯足球賽揭幕

華宇組演鮑思高戰星島　工商對中健

人宇組由化裝會鬥漢英　民安會七虎

分假海陸軍球場角逐　頭場五時廿分開波

一九六四年度華人公開足球聯賽，……今天下午分假……

**鮑思高：** ……

**星島：** ……

**工商：** ……

**中健：** ……

**化裝會：** ……

**漢英：** ……

**民安：** ……

**七虎：** ……

# 港大牌戰馬杜尼拉

比賽在澳舉行將有一番劇鬥

……

**代郵**

……

# 爭亞洲杯並作歐遊　香港大軍出征

事屬壯舉圈內人士對之期望殷切

港隊職球員亦具信心誓全力爭標

參加本屆「亞洲杯」足球決賽的香港代表隊，……定於今日下午四時五十五分乘……

……

# 傑志撻南華邀請隊

戰果四比二一球迷看了一場好波

……

# 球星選舉今頒獎

由蔡惠鴻主持電台將播實況

……

# 馬拉松會議續聞

學士證供直指傑志有不是

開會九小時未獲結果今晨繼續

……


偷拍鉅獻　國語百代出品

今天　絕佳歌曲　音樂

七仙女　鐵胆孝

江青　凌波　主演

東方　今天獻映

武士妖魔

京華　樂都　黃金

連日爆場

神將屠龍

空前轟動　引人入勝　精采特技　見所未見

龍鳳呈祥

珠江　普慶　國泰　高陞

好聽好睇　粵語歌唱片

石燕　傅奇　平凡　鮑方　龔秋霞

我不介紹是錯　你唔撲你飛

長城

珠江

今天午場

鐵道游擊隊

今天正場

龍鳳呈祥

第二十天　山院聯映

半壁江山一美人

太平　新華　北河　好多利　油麻地

請拜早

光藝

# 從不朽的影藝說起

陳紹文

「攝影既然是一種藝術，但我知道藝術是應該有其不朽的意義的。你們從事攝影藝術研究的，有沒有想到如何使攝影藝術有其不朽的成就呢？」在一次燈光攝影晚會上，老鄺突然向我提出了這個問題。

我自忖對攝影藝術的探討與研求，只不過是被一種強烈的愛好及求知慾所鼓舞，假如有了一點小小的進步，便是下一個研究階段的開始。這種興趣與日俱增，並且準備繼續下去；然而，對於如何使攝影藝術得以發揚並成爲不朽，或使影壇得以放出萬丈光芒之類的問題，倒是甚少想及，這樣巨大的問題，它有待廣大的攝影家去探附和發揚，個人的努力是微不足道的，我不禁吶吶於言了。

「你看，像這樣瘋狂般的搶鏡頭，我不相信能就創出一幀超卓的佳作來。」鄺兄指着鄧遠不遠處，一個燈光攝影攤位上，圍得滿滿的影友們說，正在爲「小姐」造像的……

「是的，」我說：「但你應該看到，這類型的攝影活動，近年來已大大地發動了不少攝影愛好者，很多名家，都是通過這樣的活動成長起來的。你能不能把這些活動說成爲『攝影家的搖籃』呢？」

「話是這麼說，可是我總覺得，真正的攝影藝術佳構，是不能在這種一窩蜂似的場合下產生出來的。攝影既是藝術之一種形式，自應有其獨特的風格，和深刻的寓意。我看，攝影除了應該革新攝影技術之外，還要走到生活的深處，以攝影家的藝術頭腦去捉攝生活的素材，在唯美及寫實之間謀求更高的意境——你有沒有把攝影與繪畫聯系一下呢？」

無可否認，鄺兄是一位有素養的美術工作者，他帶有濃厚理論性的話往往會給了我很多知識和啓發，現在他看來是有感而發了。對於繪畫，我以前雖也曾學習，但因了時地的不同而中斷了；況且，我自己早覺不是學習美術的材料，雖說攝影與繪畫或多或少地存有共通之處，然而我卻未能聯系起來有以發揮，更談不上有什麼較深的體會了。

「繪畫的理論常常都被攝影家運用於實際的拍攝之中，似乎有較靈活的運用；但我覺得，攝影和繪畫是很難混爲一體的。」實在我本只能這樣回答。

「你也曾否注意到：在國際沙龍或其他形式的攝影展覽會上陳列出來的作品，有不少是十分難得而高超的，我每逢欣賞到這些佳作，總會讚嘆攝影藝術的高超而精煉，也會爲好些佳作而傾倒。可是不知什麼緣故，我總感到攝影作品就是缺乏……今天認爲是很好的佳作品，說不定幾年後陳列出來，就有了平凡而陳舊的感覺，你能夠舉出一幀攝影作品，它能夠像舉世知名的『蒙娜麗莎』那樣，經過了長遠的年代之後，還一樣受人欣賞，受人重視，視爲藝術之珍品嗎？」鄺兄侃侃而談，他舉出的事實令得我無法反駁，我不禁默然了。

「看啊！」他說。「看看他們是怎樣進行藝術創作，你就知道……的了。他們爲了繪製一張人像作品，就整整化了二十年的時間。列賓爲了繪製『伏爾加河上的縴夫』，對縴夫們的生活和內心有深刻的認識，更與縴夫們生活在一起，因而在其作品裏刻劃出縴夫們艱苦的生涯和反抗現實的情緒，有極深入的描寫。你們的攝影機有的是幾百分之一秒的快門，你們的頭腦能追得上快門的敏捷嗎？你們事前的構思是怎樣的呢？是否都是爲了搶拍和僥倖而拍下佳作來的呢？」鄺兄繼續問。

我只好這樣的解釋：「攝影家進行創作，其構思的工作是頗爲重要的，但……凡是優秀的藝術作品，都應該有作者的主觀構思……然而與繪畫相比較，則又相差甚遠了。有的影友往往過份強調攝影技術，對於一幀攝影藝術作品的重要，因而忽略了作品本身的藝術生命。單純技術技巧，是經不起時間的考驗的。當然，攝影與繪畫不及了。」

「什麼事實呢？」鄺兄問。

「不久前在港澳地區曾舉辦過中國一位名畫家的遺作展覽，攝影愛好者在欣賞之餘……除了在理論上都相同，還有共通之處之外，攝影還有很多特點也是繪畫所不能望其項背的。繪畫有可能允許畫家來一個長時間的構思，甚至在繪製成了之後還可以作很大程度的修改，但攝影便不行了。攝影當然也要求拍攝前的構思，但卻有很大部份的題材是那些稍縱即逝的，或是千載難逢的情景，遇了攝影家敏捷的頭腦，加上攝影機高速度快門的拍攝下來。事實上，任何畫家也不能具有這方面的本領。說到要使影藝有其不朽的成就，我當不能有何想像；但我卻可以舉出一個事實來作一說明。」

[illegible]

鄺兄若有所思，眼光卻移向那邊一個燈光攝影攤位上，我知道鄺兄是難不以搶拍創作爲然的，他一定又想到遠方面去了……

晨渡　陳志堅攝（大澳攝影）

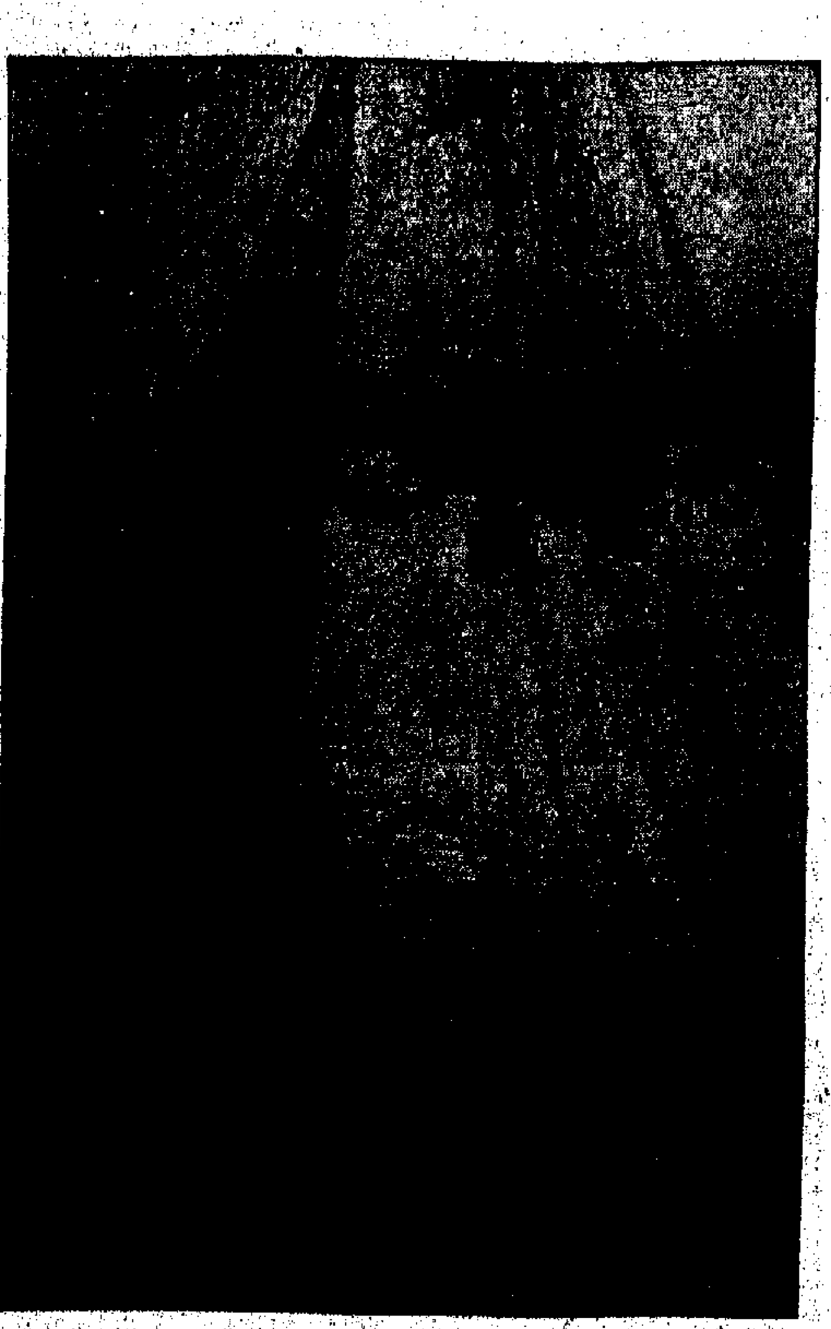

網影交輝　俊明攝

# 黑白

第二四七期

# 師徒對話

# 陽光加燈光

李果華記

師：有試過用室內日間的光線拍攝人像嗎？

徒：上個星期剛剛試過。請看，這就是我替自己的小妹妹拍攝的照片，請你批評！

師：拍得不錯呀！表情自然，笑得很天真。你是用標準鏡頭拍的吧？離得太近了，面孔有些變形呢！

徒：沒有辦法，我那個房間太狹，本來想用九十毫米鏡頭的，但只能拍到一個頭，拍不到身子，所以就用標準鏡啦。窗口左邊是我的床，我教小妹妹坐在床頭靠近窗口，我用腳架支起相機擺在窗口的右邊，對着小妹妹來拍。

師：即是說鏡頭的向角是跟窗口平行啦。你爲什麼不教小妹妹坐入些，鏡頭則斜向屋裏拍攝呢？這樣，相機和小妹妹之間的距離不就大些了嗎？

徒：當時我也想過的，只是小妹妹如果往裏坐入了三呎，光圈就要開大一級。我怕景深不夠，不敢用太大的光圈，而且小妹妹臉兒跟……她拍照，就寧得張大眼巴巴笑個不停。我又不敢用太慢的快門。小妹妹如果到影樓拍照，她總是……不高興；但在家裏拍照，她總是歡天喜地的。

師：這就是上次所說，影樓的強烈燈光跟室內的自然光綫不同的原故啦。小孩子尤其喜歡在自己的家內，人物的表情總是自然的。不過話說回來，如果往屋裏坐入些，光綫不夠，你可以加一枝燈的。

徒：這是說陽光再加燈光？拍出來沒有問題嗎？

師：你只爲拍黑白照片，有什麼問題呢？如果拍彩色菲林，那就會拍得一邊臉帶藍，和一邊臉帶紅的。但黑白菲林，是不會有這些問題的。

徒：當時我也想過用燈光來補光的。因爲……如果用燈光，就沒有這個麻煩了。

師：用來補光的燈，有六十支光的就夠用。

[illegible]

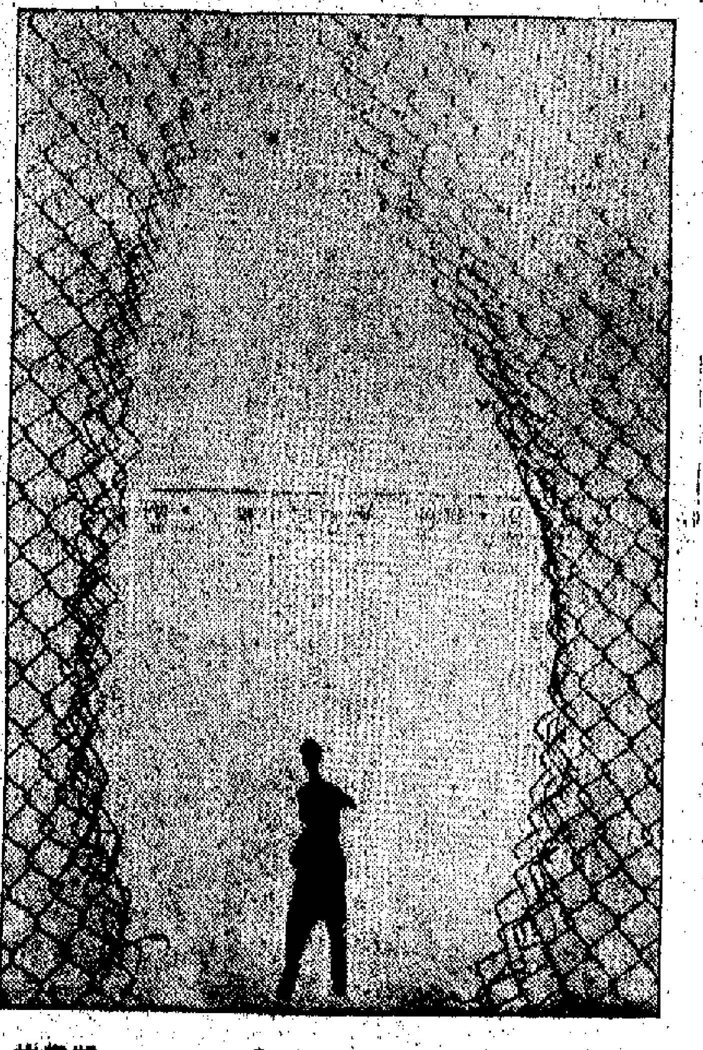

網　（英）占士譚

# 日暮訪長洲

俊明

[illegible]

沿長洲大街，……已無復當年的瀟灑了。

……東灣一帶……

[illegible]

ASA125度軟片，1/250秒，光圈8……

裸女　（美）雅士提・比奇

# 「行家」的標準

羅弼

[illegible]

## 簡復影友

[illegible]

## 廿五米厘攝影研究會 二屆國際攝影沙龍

七月十五日截件・八月十九日展出

[illegible]

慕而愛 ELMO

ELMO-FP 八糎放映機之王，此任何機更光可配變焦鏡。

ELMO-ZOOM-8CZ 最新型八糎電影攝影機　F1.8 11.33 POWER-ZOOM 單鏡反光　CdS電眼自動光圈同步裝置高速度

1964年最新型　最新電動手柄 POWER-ZOOM-GRIP

ELMO-TP8 八糎有聲放映機

ELMO-SLIDE-CS 最新型幻燈機

大通公司

謀得利行

## 差利的「有意」與「無意」

### ——談「舞台春秋」（LIMELIGHT）

[illegible]

### 又一個貧乏的星期天

[illegible]

鮑聯「七仙女」中的江青和容靜

## 香港影壇唯一女錄音師

# 「衆人師母」任伯芳

[illegible]

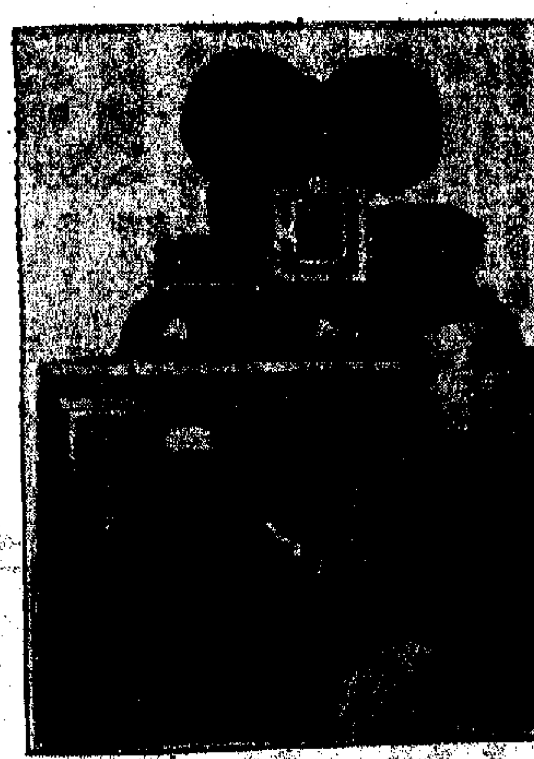

「衆人師母」任伯芳

### 陳綺華嘗初吻

荃林

[illegible]

## 星期娛樂

### 維也納學院合唱團 第二晚的演唱會

丁羊

[illegible]

### 廣播音樂

今晚九時半的星期晚會節目是轉播維也納學院合唱團本月十三晚在大會堂舉行的演唱會的現場錄音。[illegible]

### 每週一片

## 親愛的—— 這就是溫暖的愛了

[illegible]

「七仙女」一片的漂亮人服裝，就是從「美韻」……的服裝設計之一。

### 服裝佈景煞費經營 窈窕淑女功德圓滿

（宋妃）

[illegible]

### 二十三：週日之貼士

[illegible]

### 二三四、無殺

[illegible]

### 是日也 約陳伯擺環嫂

[illegible]

### 再談非洲自由日票

未央

[illegible]

公司 佩俠傢俬國產建業 柚木內鑲棒木各式衣柜 購造遊定·觀參迎歡·貨送近遠·有盡有應

買唱機播我 大中華音樂行

打摩貨現 英國BROOK、AEI、GEC 德國AEG 瑞典HAAG LUND 各國名廠大小摩打大量現貨 殺成水泵機器公司 九龍光表街135號

官塘 租廉廠工 田氏塑膠廠有限公司 文咸東街六十二號 電話：455808 441554

太平洋 分類廣告

明新花店 地址：水坑口十一號 電話：二四八六三四

專代報稅

佩俠國畫藝聯

水 五元到府 修 半電視機

趙教文子醫館 趙威

纖美減肥丸

久病佳音 余永銳針灸診所

潘柏頑症

解除痛苦好良機 陳公石

蔡氏

鳴謝良醫 癒我鼻竇炎 曾進

針灸電藥 黃伯平

慢性病

中國跌打 陳公石

蔡沛林

## 二十三：週日之賭士

「我把賭士抄起，笑曰：一輸左自然不關你事，贏左，則請你飲茶，胡小姐，不如你講埋禮拜日那十場馬賭士，以免明日再找你問，可否？」「又好，」胡玉芝笑曰：「你不怕輸，不妨小試，禮拜日那一場之賭士，照我睇，最好係以下那幾隻突：㈠形友之寶，㈡樂興星，㈢銀月，㈣騎伯，㈤金豹，㈥雄魔，㈦綠巖，㈧定得，㈨幸運，㈩友愛，通利，特別高，樂福，阿拉伯海，就容母鑑，天財，利多來，最快，保險家，樂先，阿歐，你睇我之賭士，輸過你幾多錢？」「有，」我笑曰：「計起來，我實在贏了錢，你界我幾次賭士，都相當靈驗，雖然不是全中，亦只有兩三場爽白，其他例中一隻，如果用來買位置，大有機會，用來買全冷，則更加穩陣，我係買全冷者，所以有得贏。」「全冷亦幾好賭，等於在六隻狗中估兩隻，三份之一耳，如果揀左狗腳，自然穩濟，否則，攞一隻冷狗出來，就乜都揸奕。」我笑曰：「其實天下無必勝之賭士，樣樣賭博皆然，睇番攞，射三紅，四份你要三份，都算穩陣了，但亦往往射穿懵著也！」

胡玉芝笑：我與佢講了一陣賭經，我發覺其人對於賭術似乎相當精明，不論麻雀、十三張、牌九、啤牌、番攤、大小，無一不在行，我大表敬服，向佢開玩笑曰：「你咁開賭，眞是睇左你之天才。」

「開賭就不敢。」胡玉芝笑曰：「不過我曾經同徐師奶傾過，想開一間俱樂部，其後我到底有些怕事，恐防攞板，所以不敢製。而且又因爲大口超反對徐師奶做，徐師奶亦縮沙耳。」我曰：「我有一個時期，都度過這一條橋者，可惜搵地方不容易，如果有地方的話，則做一間俱樂部，確可以搵錢。」

「阿歐，你如果有興趣，不如我地大家攪一間，如何？」胡玉芝忽對我曰：「我都有此計劃，而且我現在計過來必會攞得掂，我地只揾熟人打到天九，未必有事，不要正式開賭局，拒絕什麼，最多你有有興趣。」

「如果有地方，我亦敢做，不過人客呢？」我問。

犬馬生涯　歐西寫

## 大唐游俠傳　梁羽生　雲君圖

### 第九回：喜見嬌兒疑夢境　驚聞良友困危城

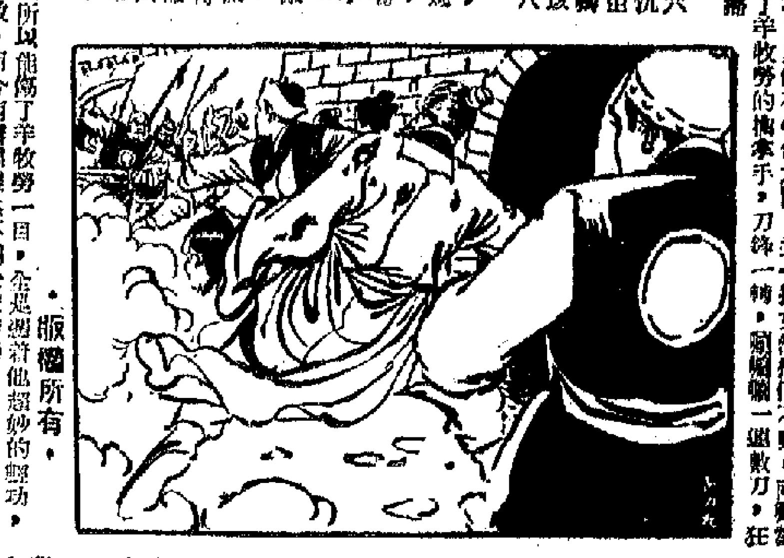

南霽雲舌綻春雷，一聲喝道：「今日不是你死，便是我亡？」一招「力劈華山」，掄刀狂斫，辛牧勞一個「蛇鶴探爪」，左掌托對方的肘尖，右掌從肘底穿出，便要施展大擒拿手法，扣南霽雲的脈門。那知南霽雲的內外功夫，都已練到爐火純青之境，他用了一個「重身法」，雖是一顫，兀立如山，辛牧勞的功力與他在伯仲之間，這一扳竟然撼他不動，南霽雲趁勢一個肘錘，解開了辛牧勞的擒拿手，刀鋒一轉，颼颼颼一連數刀，狂風暴雨般的向辛牧勞捲去。

南霽雲的「三十六式快刀」迅捷如風，沉穩如山，辛牧勞也不由得心中佩服，他被南霽雲佔了先機，給迫得腳踏九宮八卦方位，步步後退。

段克邪身形一翔，擒魚般的從人叢中滑過，嘿嘿笑道：「老賊，瞧瞧，你不怕再輸一着嗎？」辛牧勞怒道：「小娃兒，我要你的命！」「小娃兒」之聲未了，段克邪已來得太快，辛牧勞上下騰挪，未及兼顧，險被南霽雲快刀斬下，向後一個倒縱，辛牧勞這才避過了南霽雲第三刀，避過了段克邪的攻勢。

要知段克邪上次之所以能傷了辛牧勞一目，全是憑着他超妙的輕功，且有父親段珪璋的助力之故，而今南霽雲雖然不弱於段珪璋，但在千軍萬馬之中，不比空曠之地，段克邪的輕功，可是難以施展，因此他對辛牧勞的威脅便大大減弱了。

段珪璋揮劍護翼，方圓丈許之地，潑水不進，親兵使着他們作敵人，立即便殺上前去，使出「金丹十八打」，他家傳絕技，狠攻辛牧勞。辛牧勞力敵兩段二人，已感吃力，那禁得起又來了一隻雌老虎，只聽得「錚」的一聲，辛牧勞的衣服已被金丹彈破，南霽雲大喝一聲，一刀劈下，辛牧勞不敢戀戰，跳出了圈子，大笑道：「老夫想不到今日命喪於此，中軍帳就在前面，段珪璋等人殺退了一陣，而且辛牧勞也並非束手待斃，如等到南段等人精疲力竭之時，他命定了主意，要在敵陣之中，正在殺得天昏地暗，難解難分之際，忽聽得另外一方，又是鼓聲震天，段珪璋舉目看去，只見敵陣中的「帥」旗附近，陣腳大亂，似有一枝勁兵從天而降，突然從敵軍元帥的金帳殺出來！（四九九）

## 國大現形記　鐵山樵夫撰　寒峰宣傳部

### 第二十七回　一氣化三清幾多變種　片言抄百總不外分贓

大家議決擬候的，後來有個人高叫了一聲：「以後唯有做國民黨應是王八蛋！」這一聲抑然傳得很多人做黨國情，實在很妙。（附曰：所謂「國民代表大會」，應是「國民黨代表大會」之衛文，參加者花色雖多，而萬變不離其宗。民、青兩黨之爲國民黨類，於此會中，原形畢露。）

馬閻車等大家發洩了一陣之後，再回到原來討論的題目上，請大家意見，到中央黨部去請願，何日請願？有幾個性急的，恨不得立刻就去；立刻去自然不行，就有的主張明天，有的主張後天。馬閻車道：「明天我有事，後天我也不好，十位代表也來不及開個小組會議，請願書旣沒有寫好，這一國是代表全體的行動，要有個規模，不能這樣兒！」大家聽了這些話，不免沉吟起來，他揚起一個斟酌的話，又大嚷大叫起來道：「救兵如救火，怎麼能不急呢？我就反對主席的意見，那是「秀才造反三年不成功」！請願書不過幾個樣子，用不着咬文嚼字，爲什麼小會也不必開；說去就去，才是有種的！要緊的就是這個，我們都願隨身帶齊的，哪一個也不缺。」說着把一個，他指指自己的嘴巴，又舉起一隻拳頭，在空中揮舞一圈。

成子莊聽了隋散物這話說完了，「你的話說完了沒有？」改組初這才收起那雙拳頭道：「你要說你就說嗎！」成子莊轉過臉向大家道：「我是問意見，代表的意見的，不急在一兩天就去。我主張中央常會開會的那一天，大家想必多半有這個經驗，到中央黨部去，中央委員都會碰着我們，總之不在，部中央黨總幹事和我們打交道，所以解決不了問題。趁着中央常會在開會，我們去了，那時整整教他們逃不了，非接見我們不可，我們可以當中央委員說理，可以把陣容擺給他們看，這樣才有作用些。」這個理由一提出，大家全部贊成。改組初也不亂吼了，有那熟悉中央黨部情形的人說：「中央常會每星期開，或者隔一星期開一次，沒有一定。要開，總是星期一。」大家算了算最近的星期一，一個是二十二，一個是二十九，決定等到當天，觀查確實了是在開會，然後前往。

卻說自那一日起，大家只是磨拳擦掌，安排着香劍唇槍，等待請願這一天的到來，猶似他們刻不會閒過，除了偶然去陣寺裡開個小會之外，就忙於親友飲食應酬，從雨花台下的馬群興，吃到下關火車站的陸淨壇，南京一些有名的館子差不多家家都光顧了，晚上不是被人拉去打個小牌，就是上夫子廟聽清唱，說起來，秋女唱戲，究脫走板，尖團不分，令他甚可聽之處，只爲的那個時候，她們賣藝爲名，賣淫是實，我看麗成了她們的「陳列所」，來參們自然是「醉翁之意不在酒了」。（九八）

## 青龍潭　史得

### 二二四　明天就要起程

「我想知道兩點：」金尚文沉吟說：「三叔，一是：我什麼時候出發，二是那些東西是什麼。」「關於第一點，我可以告訴你。」陳老三說：「明天下午，你就要走；第二點，到時我才告訴你。」

「明天就走？」金尚文驚覺說：「這麼急？」「如果不急，我也不會趕着今天找你了。」陳老三說：「我就……」「不到明天，就知道了嗎？」金尚文說：「回來之後到中國大陸，有沒有問題，還是要到外國去？」「到什麼地方去呢？」金尚文說：「我也好告訴我的親友一聲。」「用不着了。」陳老三說：「我就是不想你告訴人，我要你守秘密。」「那就是說，」金尚文瀾一下：「我要悄悄失蹤了？」「三叔，如果我不對人說，我就眞的失蹤了。」

陳老三忍不住笑起來，他在口袋裏拿出一枝雪茄，撕開來，放在咀裏，金尚文替他點火，又問：「難道，但也用不着不告訴別人。」陳老三噴一口煙說：「你是一個男人，出門幾天，並不算是一件什麼大事情吧？」金尚文說：「如果有人找我，怎麼辦？」「好吧，你就對人說，你奉了公司的委派，到澳門去辦一點公事，那也很平常。」「可以這麼說。可是，三叔，這事情不有點稀奇嗎？到底爲了什麼。」陳老三搖頭說：「就是叫你帶一點東西給人嘛。你何必要知道得那麼多，你自己別緊張，你想想，比方我叫你送一封信給一個朋友，你到新界去，難道你也須要到處告訴人家？」金尚文強笑一下說：「三叔，我現在有一個請求，可不可以……」陳老三不假思索抽答：「本來今天晚上就要出發了的，不行。」「……知道你身有親想，沒有後顧，而且時間也太匆忙，因此我才叫他們改到明天。」金尚文覺得這事情很突兀，他沉吟地又問：「我坐什麼的交通工具？輪船，還是……飛機？」

## 青春的媚眼　九八　金中秘

大家明白，這是郭香和黎穌有心捉弄，但仍然抱着一種好奇心理，很細心地往下看，到最後，已經拆到最後的一層，拿出來是一個很精緻的小盒子，外面還用絲帶結了一朵小紅花。大家心想，還是什麼？光看外表倒是蠻矜貴的，很逗人喜歡。盧小燕很愛這朵小紅花，拆到這裏不願拆下去，焦雷這佈景很能幹，但拆盒子卻顯得笨手笨腳，要比盧小燕慢得多，他看見盧小燕手裏拿着那樣一個巧小玲瓏的小盒子，眉心一皺道：「這是嬌兒們的東西嗎，送給我有個屁用。」

大家正在屏息靜氣等待揭開盒子中的秘密，忽然聽到盧小燕驚稱不拆了，立時鼓噪起來，焦雷不耐煩地對盧小燕道：「拆嘛拆嘛！子裏還有什麼東西呢，你喜歡那朵小紅花，眞你拆，這一份給你。」說完，焦雷把那份禮物向盧小燕面前一推，而且要將盧小燕手上的小盒子奪過去。盧小燕見焦雷把她掉換，主意又不同了，她對焦雷道：「既然如此，我來跟你拆好了，免得你毛手毛腳的。」將小盒子打開，原來盒……

## 二三四、無奈

周伯陶忽然覺得這樣香氣好，他想道這個時候答應他也不好，不答應也不好，……終於他答應了：「那你辛苦一些吧，就請你留下來，我們再幾天，下月一號開始。」

周伯陶的苦衷難以形容，郝又作無可奈何狀道：「不瞞主任說，咱們像久戰沙場的軍隊一樣，都渴然有歸志，想回家去了，我也一樣，不過主任有命，不敢違抗，我就留在這裏罷，」又道：「不瞞主任說，問於老排的問題，得很虔，他們都爲盧眞榜了。」

「怎麼我不知道？」「我給擋回去了。」「你怎麼搞的？」「我對掃百川說，反正老板已經迫了，又找誰去？那個受傷的美空軍，又沒辦法指出是誰的打，你說是不是？再說工地上先後發生過兩條命案，一男一女，而且還是失蹤關係，工程處爲什麼不查一查呢？死了兩個『內中大有文章』……

## 川西基地　朗阮

……我以爲你們不會，一個美國人也明白，都不敢殺……對於這些問題，細節……

## 是日也　約陳伯攝探嫂

探完長人，趁機找陳伯，找陳伯係追蹤佢辯識攝工作事，好在一個去搵佢，原來佢亦係爲搵佢件事想搵我也，多日未見陳伯，相見甚歡。其實陳伯請我飲茶，講起至知，陳伯自從探視長伯之後……

（三二八一）

## 七〇 關心

人去了。「壞利勵夫人在那裏喝了我們，留下地址，叫我去看她，……」

## 九十九 蘇永雄翻了臉

正宏轉身就走，他沒有像往常般向朱蘭問好，一走進寫字間，就躲進一個漢氣的皮球，在寫字檯前面的沙發上，閉上了眼睛，他的臉色異常地蒼白。

朱蘭給他端過來一杯開水，他張開眼睛，感激地望了她一眼，搖搖頭，表示不要開水，便又把眼睛閉上。……

## 又姝怨

朱蘭安慰他道：「正宏，慢慢說，吳來聽着，水來土掩，沒有什麼大不了的事的。」正宏搖搖頭，苦笑道：「沒有土和掩了，我們完啦！」他述說了下午他到蘇永雄那裏去的經過。……

## 橋牌血案　(卅)　孫黃　筆正

……

## 小說林

## 牛流浪兒　石泉文　黎水圖

（五八六）大牛等及時趕到車站，買好車票上車之後，還差兩三分鐘，車子才開行。這時，車上乘客稀疏，大牛和阿邁每人都可以佔有一個窗口位子，凝望窗外的景色，沒有稍誠。大牛默默地坐着，一時思潮起伏，往事一幕一幕在腦海裏出現。他偶然抬頭往車站外面一看，發現一個男孩子正在伸出小手，跟在一個打扮摩登的男女後面，他禁不住高叫了一聲：「小牛。」連忙離開座位，快步走到車廂的盡頭，想下車去了。

（五八七）大牛的舉動，把阿邁和其他女工嚇呆了，她們正待去追大牛，這時，笛聲長鳴，火車已經動着，大牛站在車廂口，引領頸首望着車站之外，等到火車走得越來越快的時候，他還呆呆的站在那裏，一動也不動。

（五八八）阿邁和其他女工走到他身旁的時候，他才如夢初醒，滿潤的眼睛閃着淚光。阿邁問他什麼事？他才說道：「我看見小牛。」女工友不曉得「小牛」是誰？帶着訝異的神氣答道：「看見小牛也用不着這麼緊張呀！」阿邁知道她們有點誤會，忙給她們解釋。

## 集郵

……第四枚描述波斯貓的世界名貓，第五枚爲歐洲貓，面值十二十生丁……前十枚描述波蘭最近發行的世界名貓……最後一頭金黃色……

## 再談非洲自由日票　朱藥

非洲好些國家，最近一九五八年至一九六三年間，已先後發行了……

## 非洲豹　華寶

……

## 世界郵訊　士興

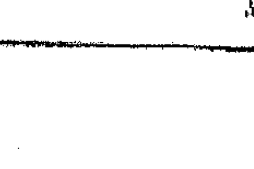

多哥　將於本月二十五日發行非洲自由日紀念郵票……
巴拿馬　最近發行東京奧林匹克世運會郵票……

# 藝林

## 馬新貽手札

章士釗

## 關於花之寺僧

——跋「白下集」稿本

施惟芹

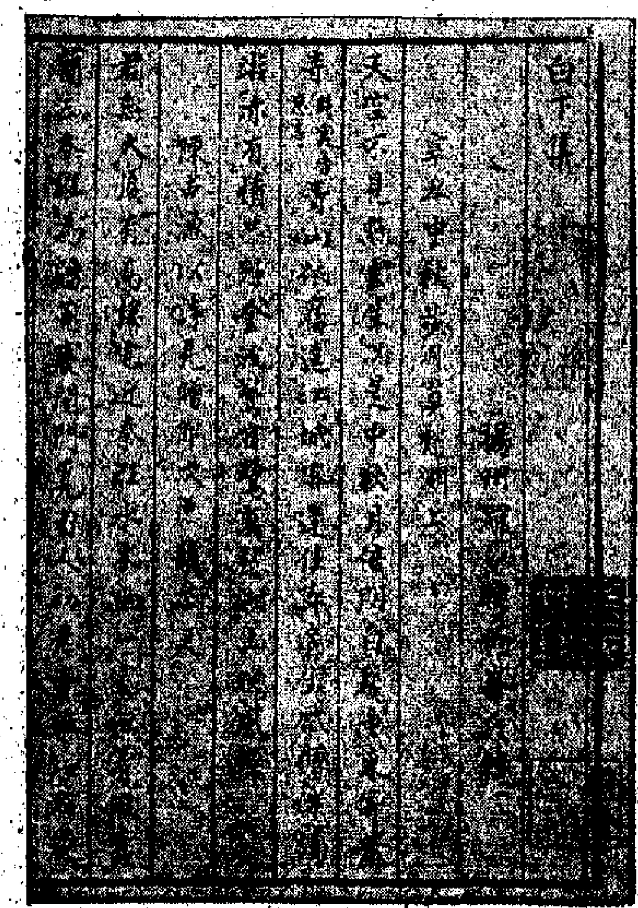

白下集稿本書影

## 宋詩梁鼎

陳伯谷

## 淚

劉其

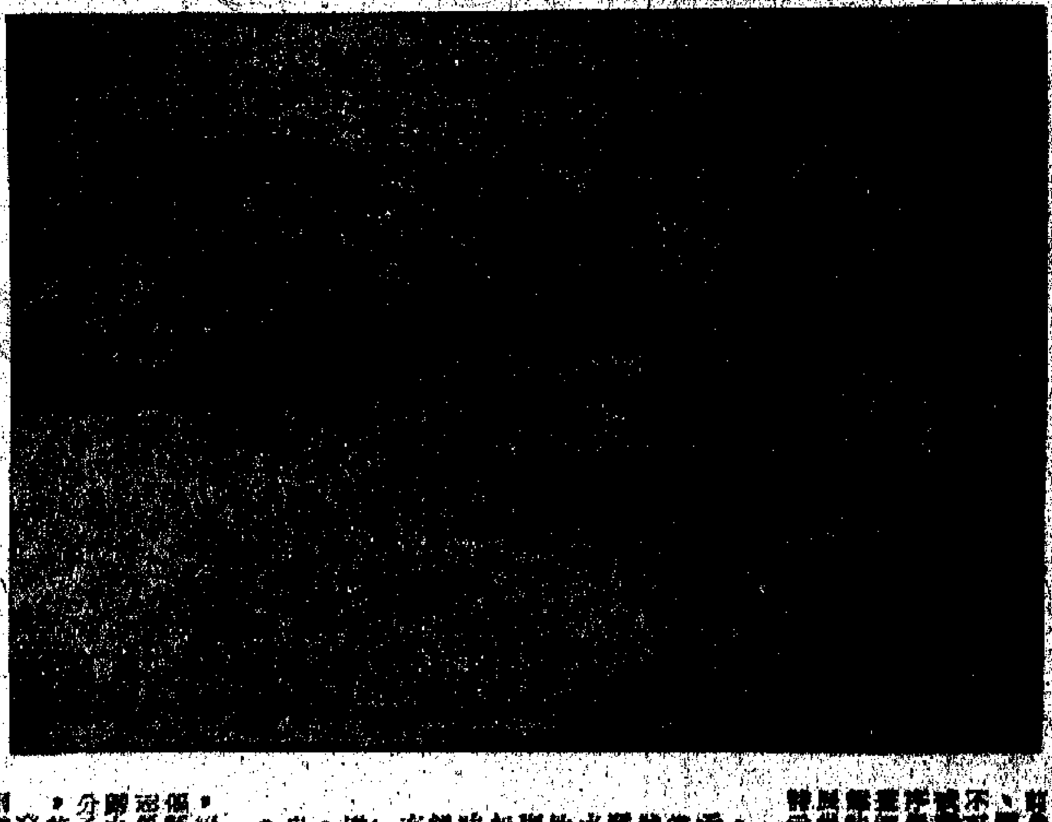

## 董源瀟湘圖卷

寬广

## 萬壽祺的篆刻

智龍

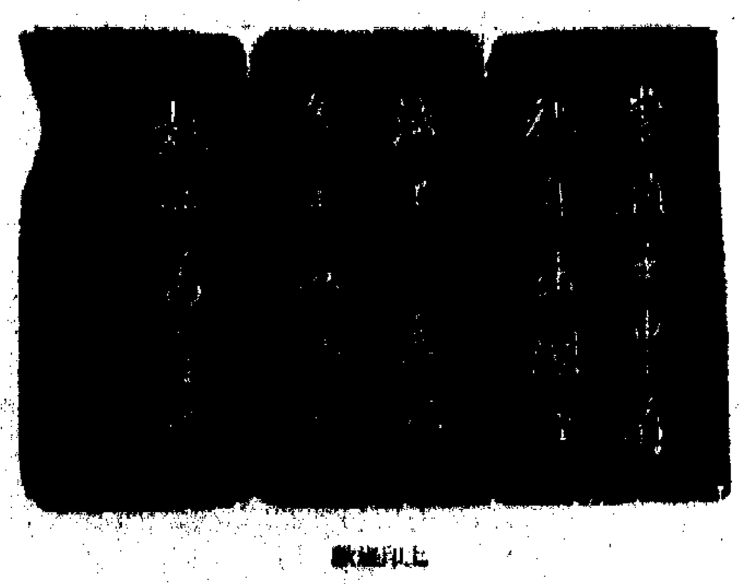

上印邊款

## 杜李同年質疑

溫大雅

## 四庫提要辨正

## 陳景雲柳集點勘

婷戰

大公報
Ta-Kung-Pao
Hennessy Road
Hong Kong
督印人費彝民
今日出紙兩張半
零售港幣一毫
每月本港三元外埠七元
香港利源印務有限公司

# 老撾愛國戰線聲明

## 抗議美轟炸解放區
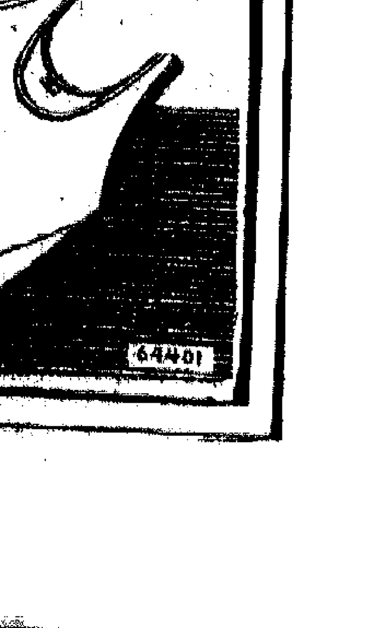
### 美行動加劇了老撾緊張局勢